



แผนอัตรากำลัง ๓ ปี

ประจำปีงบประมาณ พ.ศ. ๒๕๖๗ - ๒๕๖๙

องค์การบริหารส่วนตำบลท้าพราย

อำเภอตาพระยา จังหวัดสระแก้ว



ประกาศองค์การบริหารส่วนตำบลทพรราช
เรื่อง แผนอัตรากำลัง ๓ ปี ประจำปีงบประมาณ ๒๕๖๗ - ๒๕๖๙

ประกาศคณะกรรมการพนักงานส่วนตำบลจังหวัดสระแก้ว เรื่อง หลักเกณฑ์และเงื่อนไข เกี่ยวกับการบริหารงานบุคคล ขององค์การบริหารส่วนตำบล ลงวันที่ ๒๗ พฤศจิกายน ๒๕๕๕ และที่แก้ไข เพิ่มเติมถึงปัจจุบัน กำหนดให้องค์การบริหารส่วนตำบล จัดทำแผนอัตรากำลัง ๓ ปี เพื่อเป็นกรอบกำหนดอัตรากำลัง ตำแหน่งของพนักงานส่วนตำบล ลูกจ้างประจำ และพนักงานจ้าง ให้เหมาะสมและสอดคล้องกับปริมาณงาน และภารกิจขององค์การบริหารส่วนตำบลแต่ละแห่ง ประกอบกับเพื่อเป็นการกำหนดทิศทางเป้าหมาย และอัตรากำลังพนักงานส่วนตำบล ในห้วงระยะเวลา ๓ ปี ขององค์การบริหารส่วนตำบลด้วย ประกอบกับแผน อัตรากำลัง ๓ ปี ประจำปีงบประมาณ ๒๕๖๔ - ๒๕๖๖ ขององค์การบริหารส่วนตำบลทพรราช จะสิ้นสุดลงในวันที่ ๓๐ กันยายน ๒๕๖๖ นี้

เพื่อให้การบริหารงานบุคคลขององค์การบริหารส่วนตำบล เป็นไปด้วยความเรียบร้อย และองค์การบริหารส่วนตำบลทพรราช มีแผนอัตรากำลังฉบับใหม่ใช้อย่างต่อเนื่อง จึงอาศัยอำนาจตามความนัย มาตรา ๑๕ และ ๒๕ วรรคท้าย แห่งพระราชบัญญัติระเบียบบริหารงานบุคคลส่วนท้องถิ่น พ.ศ. ๒๕๔๒ และมติคณะกรรมการพนักงานส่วนตำบลจังหวัดสระแก้ว ในการประชุมครั้งที่ ๘/๒๕๖๖ เมื่อวันที่ ๒๘ สิงหาคม ๒๕๖๖ จึงประกาศใช้แผนอัตรากำลัง ๓ ปี ขององค์การบริหารส่วนตำบลทพรราช ดังนี้

๑. ประกาศฉบับนี้เรียกว่า ประกาศองค์การบริหารส่วนตำบลทพรราช เรื่อง แผนอัตรากำลัง ๓ ปี ประจำปีงบประมาณ ๒๕๖๗ - ๒๕๖๙
๒. ประกาศฉบับนี้มีผลบังคับใช้ตั้งแต่ ๑ ตุลาคม ๒๕๖๖ เป็นต้นไป

ประกาศ ณ วันที่ ๑๔ กันยายน พ.ศ. ๒๕๖๖



นายกองค์การบริหารส่วนตำบลทพรราช

คำนำ

การจัดทำแผนอัตรากำลัง เป็นขั้นตอนหนึ่งของกระบวนการบริหารงานบุคคล เพื่อแสดงว่าในองค์กรมีโครงสร้าง มีการแบ่งงาน การกำหนดตำแหน่ง การกำหนดอำนาจหน้าที่ของแต่ละตำแหน่ง ในแต่ละงานและการจัดบุคลากรให้เหมาะสมและตรงกับงานที่ปฏิบัติ รวมทั้งการพัฒนาบุคลากรและการสร้างขวัญ และกำลังใจ ความก้าวหน้าในสายงานของตำแหน่งต่าง ๆ

ในการจัดทำแผนอัตรากำลัง ๓ ปี ทำให้สามารถคาดคะเนการใช้อัตรากำลังข้าราชการ หรือพนักงานส่วนท้องถิ่นและลูกจ้าง ตำแหน่งใด จำนวนเท่าใด เพื่อความเหมาะสมกับปริมาณงานและภารกิจขององค์การบริหารส่วนตำบลที่พราก เป็นการกำหนดทิศทางและเป้าหมายในการพัฒนาข้าราชการ หรือพนักงานส่วนท้องถิ่นและลูกจ้าง และสามารถใช้เป็นเครื่องมือในการควบคุมการค่าใช้จ่ายด้านการบริหารงานบุคคลไม่ให้เกินกว่าร้อยละ ๔๐ ของงบประมาณรายจ่ายประจำปี

องค์การบริหารส่วนตำบลที่พราก จึงได้ดำเนินการตามแนวทางปฏิบัติเกี่ยวกับการบริหารงานบุคคลและการจัดทำแผนอัตรากำลัง ๓ ปี (พ.ศ. ๒๕๖๗ - ๒๕๖๙) เพื่อใช้ประกอบในการจัดสรรงบประมาณและบรรจุแต่งตั้งพนักงานส่วนตำบล ทำให้การบริหารงานขององค์การบริหารส่วนตำบลเกิดประโยชน์ต่อประชาชน สามารถลดขั้นตอนการปฏิบัติงาน การปฏิบัติภารกิจสามารถตอบสนองต่อความต้องการของประชาชนได้อย่างมีประสิทธิภาพและประสิทธิผล

งานการเจ้าหน้าที่ สำนักปลัดองค์การบริหารส่วนตำบล
องค์การบริหารส่วนตำบลที่พราก
อำเภอตาพระยา จังหวัดสระแก้ว

สารบัญ

เรื่อง	หน้า
๑. หลักการและเหตุผล	๑
๒. วัตถุประสงค์	๒
๓. กรอบแนวคิดในการจัดทำแผนอัตรากำลัง ๓ ปี	๓
๔. สภาพปัญหาความต้องการของประชาชนในเขตพื้นที่	๑๕
๕. ภารกิจอำนาจหน้าที่ขององค์การบริหารส่วนตำบลทพรราช	๒๕
๖. ภารกิจหลักและภารกิจรองที่องค์การบริหารส่วนตำบลทพรราชดำเนินการ	๒๘
๗. สรุปปัญหาและแนวทางในการกำหนดโครงสร้างส่วนราชการและกรอบอัตรากำลัง	๒๙
๘. โครงสร้างการกำหนดส่วนราชการ	๓๖
๙. ภาระค่าใช้จ่ายเกี่ยวกับเงินเดือนและประโยชน์ตอบแทนอื่น	๔๑
๑๐. แผนภูมิโครงสร้างการแบ่งส่วนราชการตามแผนอัตรากำลัง ๓ ปี	๔๘
๑๑. บัญชีแสดงจัดคนลงสู่ตำแหน่งและการกำหนดเลขที่ตำแหน่งในส่วนราชการ	๕๙
๑๒. แนวทางการพัฒนาข้าราชการหรือพนักงานส่วนท้องถิ่น	๖๕
๑๓. ประกาศคุณธรรม จริยธรรมของข้าราชการหรือพนักงานส่วนท้องถิ่น	๖๖
ภาคผนวก	๗๗



แผนอัตรากำลัง ๓ ปี
ประจำปีงบประมาณ ๒๕๖๗ - ๒๕๖๙
องค์การบริหารส่วนตำบลทัพราช อำเภอตาพระยา จังหวัดสระแก้ว

๑. หลักการและเหตุผล

การบริหารจัดการอัตรากำลังของหน่วยงานรัฐ เป็นสิ่งสำคัญและต้องดำเนินการต่อเนื่อง เนื่องจากการกำหนดอัตรากำลังคนในองค์กรหนึ่งจะมีความสัมพันธ์กับการกำหนดอัตราเงินเดือน ค่าจ้าง ค่าตอบแทน ประโยชน์ตอบแทนอื่น และสวัสดิการอื่น ๆ อีกมากมาย ที่มีความสัมพันธ์เกี่ยวเนื่อง สอดคล้องกัน ประกอบองค์การบริหารส่วนตำบลทัพราช จำเป็นต้องจัดทำแผนอัตรากำลัง ๓ ปี ประจำปีงบประมาณ ๒๕๖๗ - ๒๕๖๙ ให้สอดคล้องและสัมพันธ์กับแผนอัตรากำลังฉบับเดิมเป็นสำคัญ เพื่อให้การบริหารจัดการอัตรากำลังของหน่วยงานให้มีความสมบูรณ์และต่อเนื่อง ใช้ประกอบการบริหารจัดการอัตรากำลังของบุคลากรในสังกัดโดยหลักการดำเนินการจัดทำแผนอัตรากำลังอยู่ภายใต้เงื่อนไข ดังนี้

๑.๑ ประกาศคณะกรรมการกลางพนักงานส่วนตำบล (ก.อบต.) เรื่อง มาตรฐานทั่วไปเกี่ยวกับอัตราตำแหน่ง กำหนดให้คณะกรรมการพนักงานส่วนตำบล กำหนดตำแหน่งพนักงานส่วนตำบล ว่าจะมีตำแหน่งใด ระดับใด อยู่ในส่วนราชการใด จำนวนเท่าใด ให้คำนึงถึงภาระหน้าที่ความรับผิดชอบ ลักษณะงานที่ต้องปฏิบัติ ความยาก ปริมาณและคุณภาพของงาน ตลอดจนทั้งภาระค่าใช้จ่ายขององค์การบริหารส่วนตำบล ที่จะต้องจ่ายในด้านบุคคล โดยให้องค์การบริหารส่วนตำบลทัพราช จัดทำแผนอัตรากำลังของพนักงานส่วนตำบล เพื่อใช้ในการกำหนด ตำแหน่งโดยความเห็นชอบของคณะกรรมการพนักงานส่วนตำบลจังหวัดสระแก้ว ทั้งนี้ ให้เป็นไปตามหลักเกณฑ์ และวิธีการที่คณะกรรมการกลางพนักงานส่วนตำบล (ก.อบต.) กำหนด

๑.๒ คณะกรรมการกลางพนักงานส่วนตำบล (ก.อบต.) ได้มีมติเห็นชอบประกาศการกำหนด ตำแหน่งข้าราชการหรือพนักงานส่วนท้องถิ่น โดยกำหนดแนวทางให้องค์การบริหารส่วนตำบล จัดทำแผน อัตรากำลังขององค์การบริหารส่วนตำบล เพื่อเป็นกรอบในการกำหนดตำแหน่งและการใช้ตำแหน่งพนักงานส่วนตำบล โดยเสนอให้คณะกรรมการพนักงานส่วนตำบลจังหวัดสระแก้ว พิจารณาให้ความเห็นชอบ โดยกำหนดให้องค์การบริหาร ส่วนตำบลทัพราช แต่งตั้งคณะกรรมการจัดทำแผนอัตรากำลัง วิเคราะห์อำนาจหน้าที่และภารกิจของ องค์การบริหารส่วนตำบล วิเคราะห์ความต้องการกำลังคน วิเคราะห์การวางแผนการใช้กำลังคน จัดทำกรอบอัตรากำลัง และกำหนดหลักเกณฑ์และเงื่อนไข ในการกำหนดตำแหน่งพนักงานส่วนตำบล ตามแผนอัตรากำลัง ๓ ปี

๑.๓ มติในที่ประชุม คณะกรรมการพนักงานส่วนตำบลจังหวัดสระแก้ว ครั้งที่ ๘/๒๕๖๖ เมื่อวันที่ ๒๘ สิงหาคม ๒๕๖๖ เห็นชอบให้องค์การบริหารส่วนตำบลทัพราช จัดทำแผนอัตรากำลัง ๓ ปี ประจำปี ๒๕๖๗ - ๒๕๖๙



๑.๔ จากหลักการและเหตุผลดังกล่าว องค์การบริหารส่วนตำบลทัพราช จึงได้จัดทำแผนอัตรากำลัง ๓ ปี ประจำปีงบประมาณ ๒๕๖๗ - ๒๕๖๙ ขึ้น

๒. วัตถุประสงค์ และ ประโยชน์ที่จะได้รับ

๒.๑ วัตถุประสงค์ จากการจัดทำแผนอัตรากำลัง ๓ ปี

๒.๑.๑ เพื่อให้องค์การบริหารส่วนตำบลทัพราช มีโครงสร้างการแบ่งงานและระบบงานที่เหมาะสม ไม่ซ้ำซ้อน

๒.๑.๒ เพื่อให้องค์การบริหารส่วนตำบลทัพราช มีการกำหนดตำแหน่งการจัดอัตรากำลังโครงสร้างให้เหมาะสมกับอำนาจหน้าที่ขององค์การบริหารส่วนตำบลทัพราช ตามกฎหมายจัดตั้งองค์กรปกครองส่วนท้องถิ่นแต่ละประเภท และตามพระราชบัญญัติกำหนดแผนและขั้นตอนการกระจายอำนาจให้องค์กรปกครองส่วนท้องถิ่น พ.ศ. ๒๕๔๒

๒.๑.๓ เพื่อให้คณะกรรมการพนักงานส่วนตำบลจังหวัดสระแก้ว สามารถตรวจสอบการกำหนดตำแหน่งและการใช้ตำแหน่งขององค์การบริหารส่วนตำบลทัพราช ว่าถูกต้องเหมาะสมหรือไม่

๒.๑.๔ เพื่อเป็นแนวทางในการดำเนินการวางแผนการใช้อัตรากำลังการพัฒนาบุคลากรขององค์การบริหารส่วนตำบลทัพราช

๒.๑.๕ เพื่อให้องค์การบริหารส่วนตำบลทัพราช สามารถวางแผนอัตรากำลัง ในการบรรจุแต่งตั้งพนักงานส่วนตำบล เพื่อให้การบริหารงาน ขององค์การบริหารส่วนตำบลทัพราช เกิดประโยชน์ต่อประชาชนเกิดผลสัมฤทธิ์ต่อภารกิจตามอำนาจหน้าที่ มีประสิทธิภาพ มีความคุ้มค่า สามารถลดขั้นตอนการปฏิบัติงาน มีการลดภารกิจและยุบเลิกหน่วยงานที่ไม่จำเป็นในการปฏิบัติภารกิจ สามารถตอบสนองความต้องการของประชาชนได้เป็นอย่างดี

๒.๑.๖ เพื่อให้องค์การบริหารส่วนตำบลทัพราช สามารถควบคุมภาระค่าใช้จ่ายด้านการบริหารงานบุคคลให้เป็นไปตามที่กฎหมายกำหนด

๒.๒ ประโยชน์ จากการจัดทำแผนอัตรากำลัง ๓ ปี

๒.๒.๑ ผู้บริหารและพนักงานส่วนตำบล ที่มีส่วนเกี่ยวข้องมีความเข้าใจชัดเจนถึงกรอบอัตรากำลังคน ตำแหน่งและหน้าที่รับผิดชอบที่เหมาะสมตามปริมาณและคุณภาพที่ต้องการ

๒.๒.๒ องค์การบริหารส่วนตำบลทัพราช มีอัตรากำลังที่เหมาะสม เพื่อเป็นเครื่องมือในการบริหาร สร้างขวัญกำลังใจ และเก็บรักษาคนดีและคนเก่งไว้ในหน่วยงาน

๒.๒.๓ การจัดทำแผนอัตรากำลัง ทำให้สามารถพยากรณ์สิ่งที่จะเกิดขึ้นในอนาคต และสามารถเตรียมการรองรับกับเหตุการณ์ดังกล่าวไว้ล่วงหน้าได้

๒.๒.๔ การจัดทำแผนอัตรากำลัง ทำให้ทราบข้อมูลพื้นฐานทั้งด้าน จุดแข็ง จุดอ่อน โอกาส และอุปสรรค ของทรัพยากรบุคคลที่มีอยู่ในปัจจุบัน และในอนาคต สามารถวางแผนล่วงหน้าเกี่ยวกับการใช้ทรัพยากรบุคคลให้สอดคล้องกับสภาวะแวดล้อมต่าง ๆ



๒.๒.๕ การจัดทำแผนอัตรากำลัง เป็นกิจกรรมเชื่อมโยงระหว่างการจัดการทรัพยากรบุคคล และวางแผนให้สอดคล้องกับการดำเนินงานของกรมส่งเสริมการปกครองส่วนท้องถิ่น ให้เป็นไปอย่างมีประสิทธิภาพ นำไปสู่เป้าหมายในภาพรวมได้

๓. กรอบแนวคิด ทฤษฎี ขอบเขตความสำคัญและกระบวนการในการจัดทำแผนอัตรากำลัง ๓ ปี

กรอบแนวคิด เรื่องการวางแผนอัตรากำลัง

๓.๑ กรอบแนวคิดเรื่องการวางแผนอัตรากำลัง

การกำหนดกรอบอัตรากำลังคนนั้นจะเป็นส่วนหนึ่งของการวางแผนกำลังคนในภาพรวมขององค์กร ซึ่งนักวิชาการในต่างประเทศ นักวิชาการไทย และองค์กรต่างๆ ได้ให้ความหมาย ดังนี้

- **The State Auditor's Office ของรัฐเท็กซัส ประเทศสหรัฐอเมริกา** ให้ความหมายของการวางแผนกำลังคน คือ “กระบวนการที่เป็นระบบในการระบุความต้องการทุนมนุษย์ เพื่อมาทำงานให้บรรลุเป้าหมายองค์กร และดำเนินการพัฒนากลยุทธ์ต่างๆ เพื่อให้บรรลุความต้องการดังกล่าว” ดังนั้นในการกำหนดกรอบอัตรากำลังในความหมายนี้อาจหมายถึงกระบวนการกำหนดจำนวนและคุณภาพของทุนมนุษย์ที่องค์กรต้องการเพื่อให้สามารถทำงานได้ตามเป้าหมายขององค์กร

- **International Personnel Management Association (IPMA)** ให้ความหมายของการวางแผนกำลังคน คือ “การวางแผนกลยุทธ์ด้านกำลังคนให้สอดคล้องกับทิศทางธุรกิจขององค์กร โดยการวิเคราะห์สภาพกำลังคนขององค์กรที่มีอยู่ในปัจจุบัน เปรียบเทียบกับความต้องการกำลังคนในอนาคตว่ามีส่วนต่างของความต้องการอย่างไร เพื่อที่จะพัฒนาหรือวางแผนดำเนินการให้องค์กรบรรลุภารกิจ เป้าหมาย และวัตถุประสงค์ที่วางไว้” โดยการกำหนดกรอบอัตรากำลังในความหมายนี้อาจเป็นการหาความต้องการกำลังคนในอนาคตที่จะทำให้องค์กรบรรลุภารกิจ เป้าหมายและวัตถุประสงค์ที่กำหนดไว้ (Mission-based manpower planning)

- **ศุภชัย ยาวะประภาษ** ให้ความหมายการวางแผนทรัพยากรบุคคลว่า “เป็นกระบวนการในการกำหนดความต้องการบุคลากรล่วงหน้าในแต่ละช่วงเวลาว่า องค์กรต้องการบุคลากรประเภทใด จำนวนเท่าไร และรวมถึงวิธีการในการได้มาซึ่งบุคลากรที่กำหนดไว้ล่วงหน้าด้วย การได้มาซึ่งบุคลากรนี้ รวมถึงแต่การสรรหาคัดเลือกจากภายนอกองค์กร ภายในองค์กร ตลอดจนการพัฒนาเพิ่มศักยภาพของบุคลากรภายในให้มีคุณสมบัติครบถ้วนตามที่ต้องการ นอกจากนี้ ยังรวมถึงการรักษาไว้ซึ่งบุคลากร ตลอดจนการใช้ประโยชน์จากบุคลากรให้เกิดประโยชน์สูงสุดแก่องค์กร”

- **สำนักงาน ก.พ.** ได้ให้ความหมายของการวางแผนกำลังคนในเอกสารเรื่องการวางแผนกำลังคนเชิงกลยุทธ์ในส่วนราชการ ว่าหมายถึง “การดำเนินการอย่างเป็นระบบในการวิเคราะห์และพยากรณ์เกี่ยวกับอุปสงค์ และอุปทานด้านกำลังคน เพื่อนำไปสู่การกำหนดกลวิธีที่จะให้ได้กำลังคนในจำนวนและสมรรถนะที่เหมาะสมมาปฏิบัติงานในเวลาที่ต้องการ โดยมีแผนการใช้และพัฒนากำลังคนเหล่านั้นอย่างมีประสิทธิภาพและต่อเนื่อง ทั้งนี้เพื่อธำรงรักษากำลังคนที่เหมาะสมไว้กับองค์กรอย่างต่อเนื่อง”



● **กรมส่งเสริมการปกครองส่วนท้องถิ่น** ได้ให้ความหมายของการวางแผนกำลังคน ในคู่มือการจัดทำแผนอัตรากำลัง ๓ ปี ว่า การวางแผนกำลังคน (Manpower Planning) หรือการวางแผนทรัพยากรมนุษย์เป็นกิจกรรมหรืองาน ในการกำหนดวัตถุประสงค์ นโยบาย และวิธีปฏิบัติที่ดีที่สุดไว้ล่วงหน้าเพื่อเป็นแนวทางสำหรับดำเนินการให้เป็นไปตามเป้าหมายที่กำหนดไว้ โดยการดำเนินการอย่างเป็นระบบในการวิเคราะห์และวิเคราะห์เกี่ยวกับอุปสงค์ และอุปทานกำลังงาน เพื่อนำไปสู่การกำหนดวิธีการที่จะให้ได้กำลังคนที่มีความรู้ความสามารถอย่างเพียงพอ หรือกล่าวโดยทั่วไป การมีจำนวนและคุณภาพที่จะปฏิบัติงานในเวลาต้องการ เป็นกระบวนการที่เกี่ยวข้องกับการจัดสรรจำนวนอัตรากำลังที่เหมาะสม และคัดเลือกที่มีคุณสมบัติตรงตามที่ต้องการเข้ามาทำงานในองค์กรในช่วงเวลาที่เหมาะสม เพื่อปฏิบัติงานได้บรรลุวัตถุประสงค์ขององค์กร หรืออีกนัยหนึ่ง การวางแผนกำลังคนคือ วิธีการที่จะให้ได้มาซึ่งทรัพยากรมนุษย์และรู้จักปรับปรุงพัฒนาบุคคลเหล่านั้นให้อยู่กับองค์กรต่อไป

จากคำจำกัดความของนักวิชาการต่างๆ จึงอาจสรุปได้ว่าการกำหนดกรอบอัตรากำลังนั้น เป็นการระบุว่าการต้องการจำนวน ประเภท และลักษณะของต้นทุนมนุษย์มากน้อยเพียงใดทั้งในปัจจุบันและอนาคตเพื่อให้องค์กรสามารถปฏิบัติการกิจกรรมตามยุทธศาสตร์ การกิจและเป้าหมายที่กำหนดไว้

๓.๒ แนวคิดในการวิเคราะห์อุปสงค์กำลังคน (Demand Analysis)

เพื่อกำหนดกรอบอัตรากำลังให้สอดคล้องกับภาระงาน จำเป็นต้องสร้างกระบวนการรวบรวมข้อมูลที่สะท้อนภาระงานจริงของหน่วยงาน แบบ ๓๖๐ องศา โดยแบ่งออกเป็น ๓ มิติเชิงเวลาคือ มิติข้อมูลในอดีต มิติข้อมูลในปัจจุบัน และมิติข้อมูลในอนาคต ดังตาราง (ตารางการวิเคราะห์นำมาจากเอกสารประกอบการบรรยายเรื่องการบริหารกำลังคนภาครัฐ โครงการศึกษาวิจัยการปรับปรุงระบบตำแหน่งและค่าตอบแทนของข้าราชการส่วนท้องถิ่น ระยะที่ ๒ สำนักงานคณะกรรมการมาตรฐานการบริหารงานบุคคลส่วนท้องถิ่น (ก.ถ.)

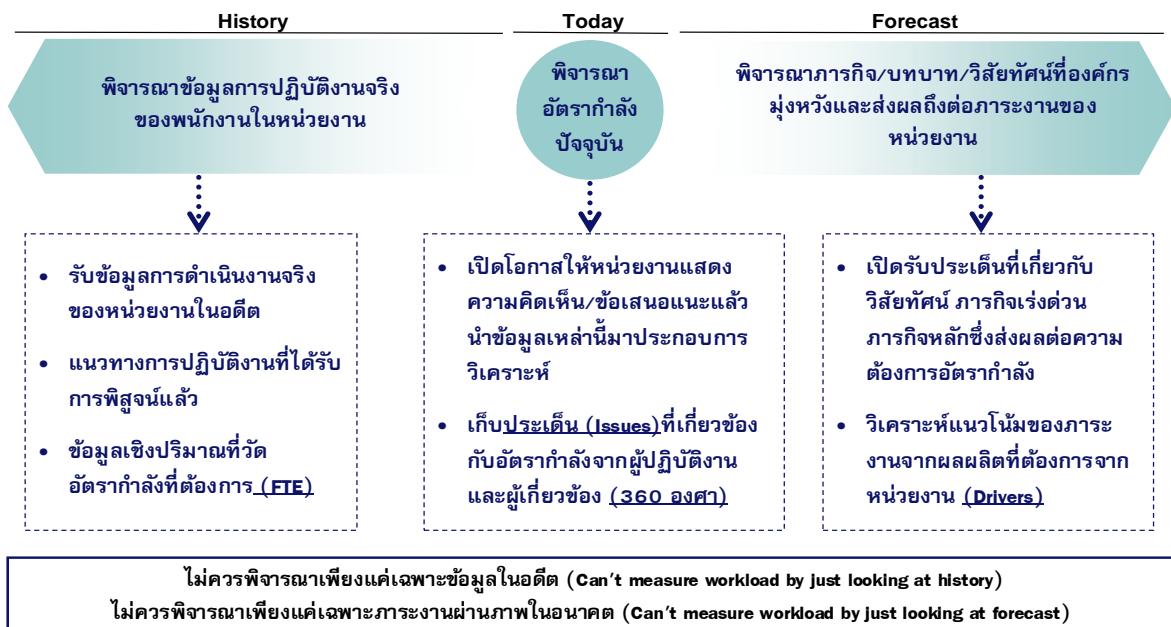



จากไดอะแกรมที่แสดงเบื้องต้นสะท้อนให้เห็นว่าการวิเคราะห์ความต้องการอัตรากำลังขององค์การบริหารส่วนตำบลทัพราช ไม่อาจขึ้นอยู่กับกระบวนการใดกระบวนการหนึ่งอย่างตายตัวได้ ต้องอาศัยการผสมผสานและความสอดคล้องสม่ำเสมอ (Consistency) ของหลายมิติที่ยืนยันตรงกัน เช่นเดียวกับ American Academy of Political and Social Science ที่ได้ให้ความเห็นว่า “การจัดสรรอัตรากำลังนั้นควรคำนึงถึงปัจจัยและกระบวนการต่างๆ มากกว่าหนึ่งตัวในการพิจารณา”

จากมิติการพิจารณาอัตรากำลังด้านบนนั้นสามารถนำมาสร้าง “กรอบแนวความคิดการวิเคราะห์อัตรากำลัง (Effective Manpower Planning Framework)” ได้ดังนี้

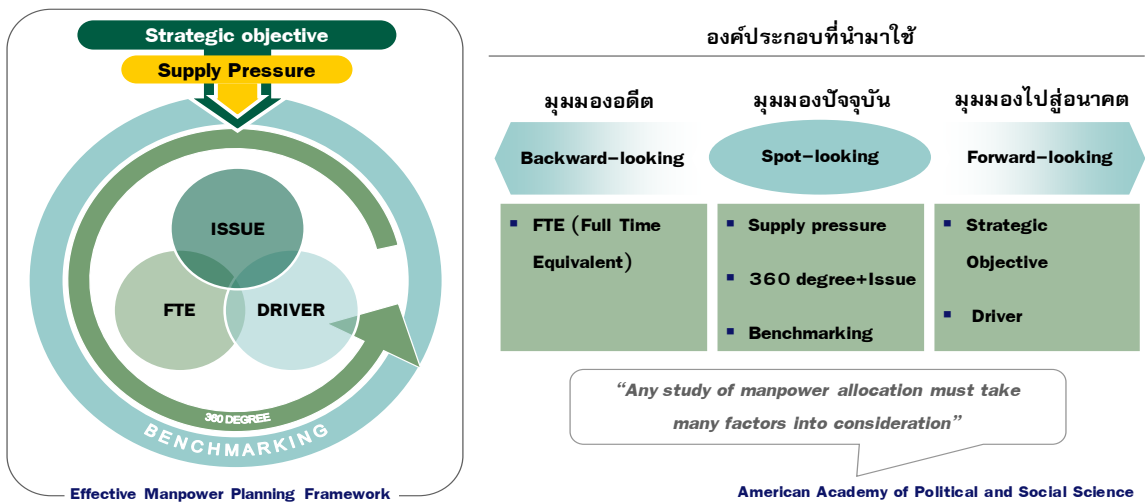

การพิจารณาอัตรากำลังด้วยการใช้เพียงวิธีการเดียว อาจเกิดความคลาดเคลื่อนขึ้นได้ จึงควรพิจารณาผ่านวิธีการที่หลากหลายและยึดโยงกันเพื่อให้ผลลัพธ์มีความน่าเชื่อถือยิ่งขึ้น

เมื่อนำกรอบแนวความคิดการวิเคราะห์อัตรากำลัง (Effective Manpower Planning Framework) มาพิจารณาอัตรากำลังของหน่วยงานโดยเปรียบเสมือนกระจก ๖ ด้าน สะท้อนและตรวจสอบความเหมาะสมของอัตรากำลัง ในองค์การบริหารส่วนตำบลทัพราช ที่มีอยู่ดังนี้

กระจกด้านที่ ๑ Strategic objective: เพื่อให้การดำเนินการขององค์การบริหารส่วนตำบลทัพราช บรรลุผลตามพันธกิจที่ตั้งไว้ จำเป็นต้องจัดสรรอัตรากำลัง ให้เหมาะสมกับเป้าหมายการดำเนินการ โดยจะเป็นการพิจารณาว่างานในปัจจุบันที่ดำเนินการอยู่นั้นครบถ้วนและตรงตามภารกิจหรือไม่อย่างไร หากงานที่ทำอยู่ในปัจจุบันไม่ตรงกับภารกิจในอนาคต ก็ต้องมีการวางแผนกรอบอัตรากำลังให้ปรับเปลี่ยนไปตามทิศทางในอนาคต รวมถึงหากงานในปัจจุบันบางส่วนไม่ต้องดำเนินการแล้ว อาจทำให้การจัดสรรกำลังคนของบางส่วนราชการเปลี่ยนแปลงไป ทั้งนี้เพื่อให้เกิดการเตรียมความพร้อมในเรื่องกำลังคนให้รองรับสถานการณ์ในอนาคต

การวางแผนอัตรากำลังคนในด้านนี้ องค์การบริหารส่วนตำบลทัพราช จะพิจารณาคุณวุฒิ การศึกษา ทักษะ และประสบการณ์ ในการบรรจุบุคลากรเป็นสำคัญ เช่น ผู้มีความรู้ความสามารถด้านการรักษาพยาบาล มีคุณวุฒิการศึกษา ด้านการพยาบาล พยาบาลศาสตร์ สาธารณสุข ทันตสาธารณสุข ฯลฯ จะบรรจุให้ดำรงตำแหน่ง ในส่วนของกองสาธารณสุขและสิ่งแวดล้อม เพื่อแก้ไขปัญหา และบริการสาธารณสุขให้กับประชาชนในพื้นที่ได้อย่างทั่วถึง เป็นต้น



กระจกด้านที่ ๒ Supply pressure: เป็นการนำประเด็นค่าใช้จ่ายเจ้าหน้าที่เข้ามาร่วมในการพิจารณา เพื่อการจัดการทรัพยากรบุคคลมีอยู่อย่างมีประสิทธิภาพสูงสุด โดยในส่วนนี้จะคำนึงการจัดสรรประเภทของพนักงานส่วนตำบล ลูกจ้างประจำ และพนักงานจ้าง โดยในหลักการแล้วการจัดประเภทลักษณะงานผิดจะมีผลกระทบต่อประสิทธิภาพและต้นทุนในการทำงานขององค์การบริหารส่วนตำบลทพรราช ดังนั้นในการกำหนดอัตรากำลังจะต้องมีการพิจารณาว่าตำแหน่งที่กำหนดในปัจจุบันมีความเหมาะสมหรือไม่ หรือควรเปลี่ยนลักษณะการกำหนดตำแหน่ง เพื่อให้การทำงานเป็นไปอย่างมีประสิทธิภาพมากขึ้น

การวางแผนอัตรากำลังในด้านนี้ องค์การบริหารส่วนตำบลทพรราช ได้กำหนดอัตรากำลังในแต่ละส่วนราชการประกอบด้วย หัวหน้าส่วนราชการ ๑ อัตรา ตำแหน่งระดับผู้อำนวยการกอง มีหน้าที่บังคับบัญชาบุคลากรในส่วนราชการนั้น ๆ ทุกตำแหน่ง ตำแหน่งรองลงมา จะเป็นตำแหน่งแต่ละงาน ซึ่งกำหนดเป็นสายงานวิชาการ ผู้มีคุณวุฒิตะดับปริญญาตรี ตำแหน่งสายงานทั่วไป ผู้มีคุณวุฒิต่ำกว่าปริญญาตรี ลูกจ้างประจำ พนักงานจ้างตามภารกิจ และพนักงานจ้างทั่วไป ตามลำดับ การกำหนดในลำดับชั้นเพื่อสะดวกในการบังคับบัญชาและมีผู้รับผิดชอบสายงานนั้น ๆ เป็นผู้มีความรู้ประสบการณ์ ที่แต่ละตำแหน่งควรมีเป็นสำคัญ

องค์การบริหารส่วนตำบลทพรราช นำผลวิเคราะห์การกำหนดอัตรากำลังมาคำนวณภาระค่าใช้จ่าย ซึ่งประกอบด้วย

๙.๑ เงินเดือน

๙.๒ เงินประจำตำแหน่ง

๙.๓ เงินค่าตอบแทนที่จ่ายนอกเหนือจากเงินเดือน

๙.๔ เงินเพิ่มอื่น ๆ ที่จ่ายควบกับเงินเดือน เช่น

- เงินเพิ่มพิเศษสำหรับการสู้รบ (พ.ส.ร.)
- เงินประจำตำแหน่งนิติกร (พ.ต.ก.)
- เงินเพิ่มสำหรับตำแหน่งที่มีเหตุพิเศษของผู้ปฏิบัติงาน ด้านการสาธารณสุข (พ.ต.ส.)
- เงินวิทยฐานะ



โดยนำเงินเหล่านี้ของบุคลากรในสังกัด องค์การบริหารส่วนตำบลทพรพรหม มาคำนวณเป็นภาระค่าใช้จ่ายทั้งตำแหน่งที่มีคนครองและตำแหน่งว่าง ตลอดระยะเวลา ๓ ปี ของแผนอัตรากำลัง โดยใช้หลักวิธีการคำนวณดังนี้

๑. ตำแหน่งประเภททั่วไปและวิชาการ มีผู้ครองตำแหน่ง ใช้อัตราเงินเดือนของผู้ครองตำแหน่งคุณ ๑๒ เดือน ส่วนตำแหน่งว่าง ใช้หลักการคำนวณโดยประมาณการเงินเดือนขั้นต่ำของตำแหน่งในระดับแรกบรรจุกับอัตราเงินเดือนขั้นสูงเหนือขึ้นไปหนึ่งระดับ รวมกันหารสองคุณ ๑๒ เดือน ส่วนการประเมินการค่าใช้จ่ายเพิ่มขึ้นให้ใช้อัตราเงินเดือนที่เพิ่ม ๑ ขั้น

รายการ	รวม	เงินเดือน (๑)	เงินตำแหน่ง (๒)	เงินตอบแทนอื่น (๓)	เงินเพิ่มขึ้น (ปีละ ๑ ขั้น)			ค่าใช้จ่ายรวม		
					๒๕๖๗	๒๕๖๘	๒๕๖๙	๒๕๖๗	๒๕๖๘	๒๕๖๙
วิชาการ มีคน ครอง	๑ เดือน	๓๐,๒๒๐	-	-	๑,๑๒๐	๑,๑๑๐	๑,๑๑๐	-	-	-
	๑๒ เดือน	๓๖๒,๖๔๐	-	-	๑๓,๔๔๐	๑๓,๓๒๐	๑๓,๓๒๐	-	-	-
	รวมทั้งปี	๓๖๒,๖๔๐			๑๓,๔๔๐	๑๓,๓๒๐	๑๓,๓๒๐	๓๗๖,๐๘๐	๓๘๙,๔๐๐	๔๐๒,๗๒๐
รายการ	รวม	เงินเดือน (๑)	เงินตำแหน่ง (๒)	เงินตอบแทนอื่น (๓)	เงินเพิ่มขึ้น (ผลต่าง) (๑ ขั้นต่ำสุด+๑ ขั้นสูงสุด)/๒			ค่าใช้จ่ายรวม		
วิชาการ (ว่าง)	ขั้น ต่ำสุด	๙,๗๔๐	-	-	$๑๐,๒๕๐ - ๙,๗๔๐ = ๕๑๐$ $๔๙,๔๘๐ - ๔๗,๙๙๐ = ๑๔๙๐$ $(๕๑๐ + ๑๔๙๐) / ๒ = ๑๐๐๐$	-	-	-	-	-
	ขั้น สูงสุด	๔๙,๔๘๐	-	-		-	-	-	-	-
	ค่ากลาง	๒๙,๖๑๐	-	-		-	-	-	-	-
	๑๒ เดือน	๓๕๕,๓๒๐	-	-	$๑,๐๐๐ \times ๑๒ = ๑๒,๐๐๐$	-	-	-	-	
	รวมทั้งปี	๓๕๕,๓๒๐			๑๒,๐๐๐	๑๒,๐๐๐	๑๒,๐๐๐	๓๖๗,๓๒๐	๓๗๙,๓๒๐	๓๙๑,๓๒๐

๒. ตำแหน่งประเภทอำนวยการและบริหารท้องถิ่น มีผู้ครองตำแหน่ง ใช้อัตราเงินเดือนของผู้ครองตำแหน่งคุณ ๑๒ เดือน ส่วนตำแหน่งว่าง ใช้หลักการคำนวณโดยประมาณการเงินเดือนขั้นต่ำและขั้นสูงของระดับตำแหน่งนั้น รวมกันหารสองคุณ ๑๒ เดือน สำหรับตำแหน่งอำนวยการและบริหารท้องถิ่นเป็นกลุ่มที่ได้รับเงินประจำตำแหน่งและเงินอื่น จะคำนวณเป็นค่าใช้จ่ายด้วย โดยนำเงินดังกล่าวคุณ ๑๒ เดือน ส่วนการประเมินการค่าใช้จ่ายเพิ่มขึ้นให้ใช้อัตราเงินเดือนที่เพิ่ม ๑ ขั้น

รายการ	รวม	เงินเดือน (๑)	เงินตำแหน่ง (๒)	เงินตอบแทนอื่น (๓)	เงินเพิ่มขึ้น (ปีละ ๑ ขั้น)			ค่าใช้จ่ายรวม		
					๒๕๖๗	๒๕๖๘	๒๕๖๙	๒๕๖๗	๒๕๖๘	๒๕๖๙
ปลัดกลาง (มีเงิน ตำแหน่ง)	ต่อเดือน	๔๓,๓๐๐	๗,๐๐๐	๗,๐๐๐	๑,๖๓๐	๑,๖๓๐	๑,๖๔๐	-	-	-
	๑๒ เดือน	๕๑๙,๖๐๐	๘๔,๐๐๐	๘๔,๐๐๐	๑๙,๕๖๐	๑๙,๕๖๐	๑๙,๖๘๐	-	-	-
	รวมทั้งปี	๖๐๓,๖๐๐			๑๙,๕๖๐	๑๙,๕๖๐	๑๙,๖๘๐	๗๐๗,๑๖๐	๗๒๖,๗๒๐	๗๔๖,๔๐๐



รายการ	รวม	เงินเดือน (๑)	เงิน ตำแหน่ง (๒)	เงินตอบ แทนอื่น (๓)	เงินเพิ่มขึ้น (ผลต่าง) (๑ ขั้นต่ำสุด+๑ ขั้นสูงสุด)/๒			ค่าใช้จ่ายรวม		
					๒๕๖๗	๒๕๖๘	๒๕๖๙	๒๕๖๗	๒๕๖๘	๒๕๖๙
ปลัดกลาง (ว่าง)	ขั้น ต่ำสุด	๒๒,๗๐๐	๗,๐๐๐	๗,๐๐๐	๒๓,๘๓๐-๒๒,๗๐๐=๑,๑๓๐			-	-	-
	ขั้นสูงสุด	๖๘,๖๔๐			๖๘,๖๔๐-๖๖,๔๙๐=๒,๑๕๐			-	-	-
	ค่ากลาง	๔๕๖๗๐			(๑,๑๓๐+๒,๑๕๐)/๒ = ๑,๖๔๐			-	-	-
	๑๒ เดือน	๕๔๘,๐๔๐	๘๔,๐๐๐	๘๔,๐๐๐	๑,๖๔๐ X ๑๒ = ๑๙,๖๘๐			-	-	-
	รวมทั้งปี	๗๑๖,๐๔๐			๑๙,๖๘๐	๑๙,๖๘๐	๑๙,๖๘๐	๗๓๕,๗๒๐	๗๕๕,๔๐๐	๗๗๕,๐๘๐

๓. ตำแหน่งข้าราชการครู พนักงานครู หรือบุคลากรทางการศึกษาคำนวณเฉพาะกลุ่มที่
องค์กรปกครองส่วนท้องถิ่น ใช้งบประมาณขององค์กรปกครองส่วนท้องถิ่นเอง ใช้อัตราเงินเดือนของผู้ครอง
ตำแหน่งคุณ ๑๒ เดือน ส่วนตำแหน่งว่าง ใช้หลักการคำนวณโดยประมาณการเงินเดือนขั้นต่ำของ คศ.๑
และขั้นสูงของ คศ.๒ รวมกันหารสองคุณ ๑๒ เดือน (ผู้บริหารสถานศึกษา ใช้ ขั้นต่ำ คศ.๒ และ ขั้นสูง คศ.๓
รวมกันหารสองคุณ ๑๒) ส่วนประมาณการค่าใช้จ่ายที่เพิ่มขึ้น ใช้อัตราร้อยละ ๖ ของเงินเดือน

๔. ตำแหน่งลูกจ้างประจำ ใช้อัตราค่าจ้างในแต่ละกลุ่มในการคำนวณ กลุ่ม ๑ - ๓
โดยใช้หลักการเดียวกันกับสายวิชาการและสายทั่วไป

๕. ตำแหน่งพนักงานจ้างตามภารกิจใช้หลักการคิดจากวุฒิที่ใช้ในการแต่งตั้งเป็นหลัก
ในการคำนวณ ส่วนประมาณการค่าใช้จ่ายที่เพิ่มขึ้นใช้อัตราร้อยละ ๔ ของค่าตอบแทน

รายการ	รวม	เงินเดือน (๑)	เงิน ตำแหน่ง (๒)	เงินตอบ แทนอื่น (๓)	เงินเพิ่มขึ้น (คุณ ๔ % ปีฐาน ๑๐)			ค่าใช้จ่ายรวม		
					๒๕๖๗	๒๕๖๘	๒๕๖๙	๒๕๖๗	๒๕๖๘	๒๕๖๙
ผช....	๑ เดือน	๑๕,๐๐๐	-	-	๖๐๐	๖๓๐	๖๕๐	-	-	-
	๑๒ เดือน	๑๘๐,๐๐๐	-	-	๗,๒๐๐	๗,๕๖๐	๗,๘๐๐	-	-	-
	รวมทั้งปี	๑๘๐๐๐๐			๗๒๐๐	๗๕๖๐	๗๘๐๐	๑๘๗๒๐๐	๑๙๓๑๖๐	๒๐๒๕๖๐
ผช.... (ปวส.)	๑ เดือน	๑๑,๕๐๐	-	-	๔๖๐	๔๘๐	๕๐๐	-	-	-
	๑๒ เดือน	๑๓๘,๐๐๐	-	-	๕,๕๒๐	๕,๗๖๐	๖,๐๐๐	-	-	-
รวมทั้งปี	๑๓๘,๐๐๐			๕,๕๒๐	๕,๗๖๐	๖,๐๐๐	๑๔๓,๕๒๐	๑๔๙,๒๘๐	๑๕๕,๒๘๐	



กรณีพนักงานจ้างทั่วไป (ไม่มีรายการเงินเพิ่มรายปี)

รายการ	รวม	เงินเดือน (๑)	เงิน ตำแหน่ง (๒)	เงินตอบ แทนอื่น (๓)	เงินเพิ่มขึ้น			ค่าใช้จ่ายรวม		
					๒๕๖๗	๒๕๖๘	๒๕๖๙	๒๕๖๗	๒๕๖๘	๒๕๖๙
พนักงาน จ้างทั่วไป	๑ เดือน	๙,๐๐๐	-	-	-	-	-	-	-	-
	๑๒ เดือน	๑๐๘,๐๐๐	-	-	-	-	-	-	-	-
	รวมทั้งปี	๑๐๘,๐๐๐			-	-	-	๑๐๘,๐๐๐	๑๐๘,๐๐๐	๑๐๘,๐๐๐

กรณีพนักงานจ้างตามภารกิจที่ได้รับเงินจัดสรร และองค์การบริหารส่วนตำบลทัพราช จ่ายส่วนที่เกินจากเงินจัดสรร เช่น พนักงานจ้างตามภารกิจประเภท ผู้มีทักษะ ตำแหน่ง ผู้ดูแลเด็ก (ทักษะ) โดยกรมส่งเสริมการปกครองส่วนท้องถิ่น จัดสรรค่าตอบแทนให้ ๙,๔๐๐ ค่าครองชีพ ๒,๐๐๐ ซึ่งส่วนเกินจากกรมจัดสรรให้ เกิดจากการเลื่อนค่าตอบแทนประจำปี องค์การบริหารส่วนตำบลทัพราช จะคำนวณเป็นภาระค่าใช้จ่ายประจำปี เช่น นาง ก ตำแหน่ง ผู้ดูแลเด็ก(ทักษะ)ได้รับเงินค่าตอบแทน ๑๔,๘๕๐ บาท (กรมจ่ายให้ ๙,๔๐๐ ท้องถิ่นจ่าย ๕,๔๕๐ และส่วนที่เพิ่มขึ้นทุกปี)

รายการ	รวม	เงินเดือน (๑)	รัฐ จัดสรร	อบต. จ่าย	เงินเพิ่มขึ้น (คูณ ๔ % ปีฐาน ๑๐)			ค่าใช้จ่ายรวม		
					๒๕๖๗	๒๕๖๘	๒๕๖๙	๒๕๖๗	๒๕๖๘	๒๕๖๙
นาง ก ผู้ดูแลเด็ก (ทักษะ)	๑ เดือน	๑๔,๘๕๐	๙,๔๐๐	๕,๔๕๐	๖๐๐	๖๒๐	๖๕๐	-	-	-
	๑๒ เดือน	-	-	๖๕,๔๐๐	๗,๒๐๐	๗,๔๔๐	๗,๘๐๐	-	-	-
	รวมทั้งปี	๖๕,๔๐๐			๗,๒๐๐	๗,๔๔๐	๗,๘๐๐	๗๒,๖๐๐	๘๐,๐๔๐	๘๗,๘๔๐

๖. กรณีบุคลากรถ่ายโอนได้รับเงินอุดหนุน และ พนักงานครู ได้รับการเงินจัดสรรไม่นำมา คำนวณเป็นภาระค่าใช้จ่ายด้านบุคลากรขององค์การบริหารส่วนตำบลทัพราช แต่ระบุไว้ในแผนอัตรากำลัง เพื่อให้ทราบจำนวนและยอดคนปัจจุบัน

กระจุกด้านที่ ๓ Full Time Equivalent (FTE): เป็นการนำข้อมูลเวลาที่ใช้ในการปฏิบัติงาน ตามกระบวนการจริง (Work process) ในอดีต เพื่อวิเคราะห์ปริมาณงานต่อบุคคลจริง อย่างไรก็ตามก่อนจะ คำนวณ FTE ต้องมีการพิจารณาปริมาณงานดังต่อไปนี้

- พิจารณางานพนักงานส่วนตำบล ลูกจ้างประจำ และพนักงานจ้าง ในสายงานว่า
 - สอดคล้องกับส่วนราชการ / ส่วนงานนี้หรือไม่
 - มีภาระงานที่ต้องอาศัยสายงานดังกล่าวหรือไม่
 - การมีสายงานนี้ในส่วนราชการ เอื้อต่อการบริหารทรัพยากรบุคคลหรือไม่



➤ พิจารณาปรับเปลี่ยนสายงานเมื่อพบว่า

- ลักษณะความเชี่ยวชาญไม่สอดคล้องกับงานหลักขององค์การบริหารส่วนตำบลทัพราช
- ไม่มีภาระงาน/ความรับผิดชอบที่ต้องอาศัยสายงานดังกล่าว/หรือทดแทนด้วยสายงานอื่นที่เหมาะสมกว่าได้
- การมีสายงานนี้ในหน่วยงานมิได้ช่วยเอื้อต่อการบริหารทรัพยากรบุคคล

การคิดปริมาณงานแต่ละส่วนราชการ

การนำปริมาณงานที่เกิดขึ้นแต่ละส่วนราชการ มาเพื่อวิเคราะห์การกำหนดอัตรา และคำนวณระยะเวลาที่เกิดขึ้น โดยองค์การบริหารส่วนตำบลทัพราช ได้ใช้วิธีคิดจากสูตรการคำนวณหาเวลาปฏิบัติราชการ ดังนี้

จำนวนวันปฏิบัติราชการ ๑ ปี \times ๖ = เวลาปฏิบัติราชการ

แทนค่า $๒๓๐ \times ๖ = ๑,๓๘๐$ หรือ $๘๒,๘๐๐$ นาที

หมายเหตุ

๑. ๒๓๐ คือ จำนวนวัน ใน ๑ ปี ใช้เวลาปฏิบัติงาน ๒๓๐ วันโดยประมาณ
๒. ๖ คือ ใน ๑ วัน ใช้เวลาปฏิบัติงานราชการ เป็นเวลา ๖ ชั่วโมง
๓. ๑,๓๘๐ คือ จำนวน วัน คูณด้วย จำนวน ชั่วโมง / ๑ ปี ทำงาน ๑,๓๘๐ ชั่วโมง
๔. ๘๒,๘๐๐ คือ ใน ๑ ชั่วโมง มี ๖๐ นาที ดังนั้น $๑,๓๘๐ \times ๖๐$ จะได้ ๘๒,๘๐๐ นาที

กระจกด้านที่ ๔ Driver: เป็นการนำผลลัพธ์ที่พึงประสงค์ขององค์การบริหารส่วนตำบลทัพราช (ที่ยึดโยงกับตัวชี้วัด (KPIs) และพันธกิจขององค์การบริหารส่วนตำบลทัพราช) มายึดโยงกับจำนวนกรอบกำลังคนที่ต้องใช้ สำหรับการสร้างผลลัพธ์ที่พึงประสงค์ให้ได้ตามเป้าหมาย โดยเน้นที่การปฏิบัติงานการบริหารราชการ สอดคล้องและตอบโจทย์กับการประเมินประสิทธิภาพขององค์การบริหารส่วนตำบลทัพราช (การตรวจประเมิน LPA)

กระจกด้านที่ ๕ ๓๖๐° และ Issues: นำประเด็นการบริหารคน/องค์กรมาพิจารณา อย่างน้อยใน ๓ ประเด็นดังนี้

ประเด็นเรื่องการจัดโครงสร้างองค์กร เนื่องจากการจัดโครงสร้างส่วนราชการและการแบ่งงานในแต่ละส่วนราชการนั้น จะมีผลต่อการกำหนดกรอบอัตรากำลังเป็นจำนวนมาก เช่น หากกำหนดโครงสร้างส่วนราชการ หรือ กำหนดฝ่าย มากจะทำให้เกิดตำแหน่งงานขึ้นอีกตามมาไม่ว่าจะเป็นระดับหัวหน้าส่วนราชการ งานในส่วนราชการ งานธุรการ งานสารบรรณและงานอื่น ซึ่งองค์การบริหารส่วนตำบลทัพราชพิจารณาทบทวนว่าการกำหนดโครงสร้างในปัจจุบันของแต่ละส่วนราชการนั้นมีความเหมาะสมแล้ว โดยปัจจุบันมี ๖ ส่วนราชการ ได้แก่ สำนักปลัด กองคลัง กองช่าง กองการศึกษา ศาสนาและวัฒนธรรม กองสวัสดิการสังคม และหน่วยตรวจสอบภายใน

องค์การบริหารส่วนตำบลทัพราช ตระหนักเสมอว่า การบรรจุแต่งตั้งคนที่มีความรู้ความสามารถเฉพาะด้าน เชี่ยวชาญเฉพาะ หรือความสามารถตามมาตรฐานกำหนดตำแหน่ง ในแต่ละส่วนราชการ ล้วนเป็นเครื่องจักรสำคัญ ที่สามารถผลักดันให้ การทำงานสำเร็จในระดับตัวบุคคล เป็นตัวขับเคลื่อนให้ ส่วนราชการ และหน่วยงานบรรลุเป้าหมายได้

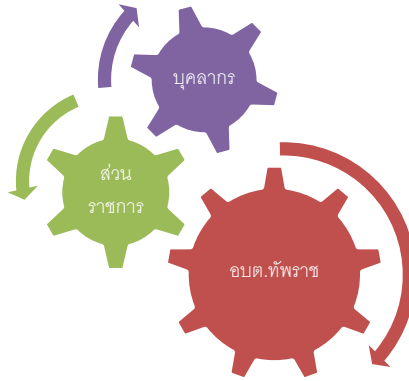

ประเด็นเรื่องการเกษียณอายุราชการ เนื่องจากองค์การบริหารส่วนตำบลทัพราช เป็นองค์กรที่มีข้าราชการสูงอายุจำนวนหนึ่ง ดังนั้นจึงต้องมีการพิจารณาถึงการเตรียมการเรื่องกรอบอัตรากำลังที่จะรองรับการเกษียณอายุของข้าราชการ ทั้งนี้ไม่ว่าจะเป็นการถ่ายทอดองค์ความรู้ การปรับตำแหน่งอัตรากำลังที่เหมาะสมขึ้นทดแทนตำแหน่งที่จะเกษียณอายุออกไป เพื่อให้สามารถมีบุคลากรปฏิบัติงานต่อเนื่อง และสามารถคาดการณ์ วางแผนกำหนดเพื่อรองรับสถานการณ์ในอนาคตข้างหน้าเกี่ยวกับกำลังคนได้

มุมมองของผู้มีส่วนเกี่ยวข้องเข้ามาประกอบการพิจารณา โดยเป็นข้อมูลที่ได้มาจากแบบสอบถามหรือการสัมภาษณ์ ผู้บริหาร หรือ หัวหน้าส่วนราชการ ซึ่งประกอบด้วย นายกองการบริหารส่วนตำบลทัพราช รองนายกองการบริหารส่วนตำบลทัพราช ปลัดองค์การบริหารส่วนตำบลทัพราช และหัวหน้าส่วนราชการ ทั้ง ๖ ส่วนราชการ การสอบถาม หรือการสัมภาษณ์ ผู้บริหารหรือหัวหน้าส่วนราชการขององค์การบริหารส่วนตำบลทัพราช เป็นการวางแผนและเตรียมการในมุมมองของผู้บริหารและผู้ปฏิบัติงาน เพื่อปรับปรุงและกำหนดทิศทางให้สอดคล้องในทิศทางเดียวกัน ระหว่างผู้บริหารและผู้ปฏิบัติงาน

กระจกด้านที่ ๒ Benchmarking: เปรียบเทียบสัดส่วนอัตรากำลังกับองค์การบริหารส่วนตำบลขนาดเดียวกัน ประเภทเดียวกัน พื้นที่ รายได้ใกล้เคียงกัน ซึ่งได้แก่ องค์การบริหารส่วนตำบลตาพระยา และองค์การบริหารส่วนตำบลทัพไทย ซึ่งองค์การบริหารส่วนตำบลทั้งสองแห่ง เป็นหน่วยงานที่อยู่ในเขตพื้นที่ติดต่อกัน จำนวนหมู่บ้านประชาชน ภูมิประเทศ บริบท ในลักษณะเดียวกัน การเปรียบเทียบอัตรากำลังจะได้ประโยชน์และใกล้เคียงสูงสุด

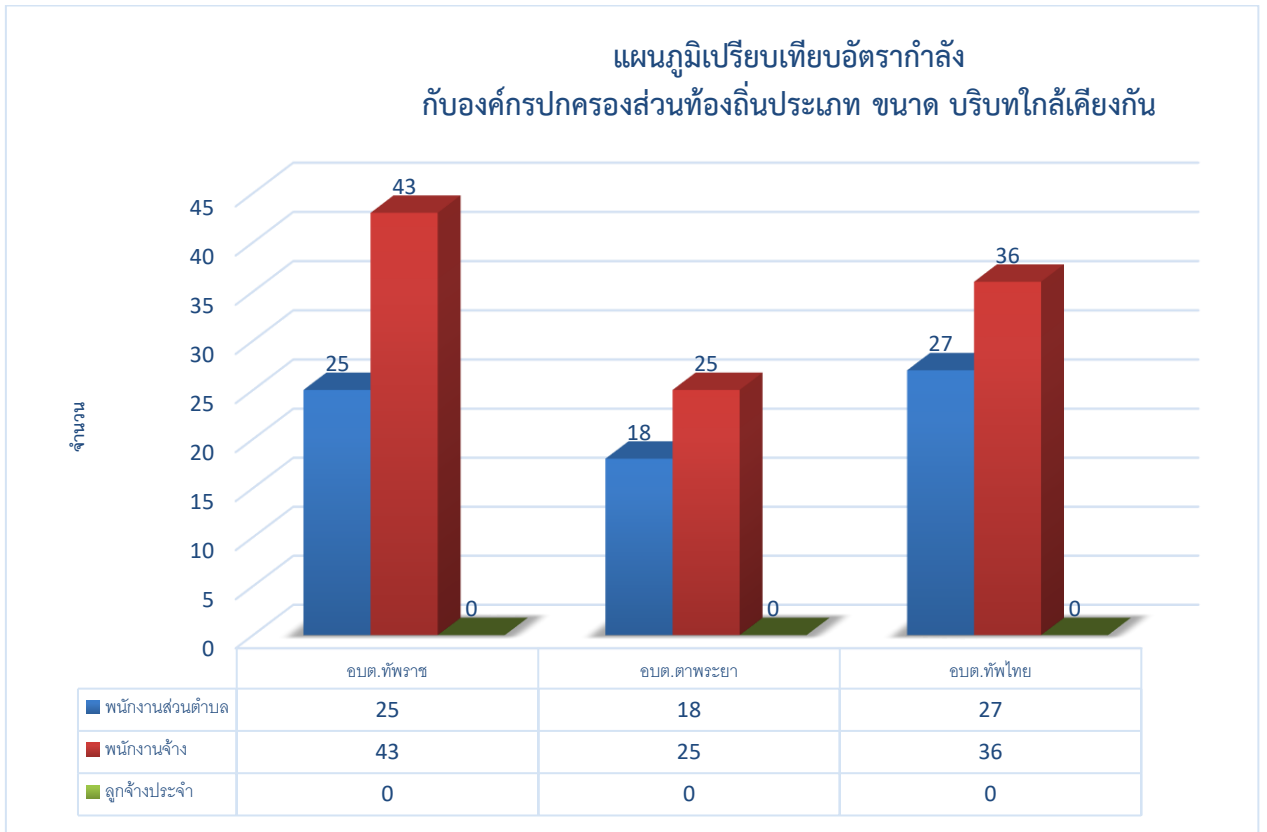

จากแผนภูมิการเปรียบเทียบอัตรากำลังขององค์การบริหารส่วนตำบลทัพราช องค์การบริหารส่วนตำบลตาพระยา และ องค์การบริหารส่วนตำบลทัพไทย ซึ่งเป็นองค์การบริหารส่วนตำบลที่มี ประชากรขนาดใกล้เคียงกัน บริบท ลักษณะภูมิประเทศใกล้เคียงกัน และเขตพื้นที่ติดต่อกัน จะพบว่า การกำหนดอัตรากำลังขององค์การบริหารส่วนตำบลทั้งสองแห่ง มีอัตรากำลังไม่แตกต่างกัน ดังนั้นในเรื่องของการกำหนดตำแหน่งเมื่อเปรียบเทียบกับทั้งสองหน่วยงานแล้ว การจัดทำแผนอัตรากำลัง ๓ ปี ประจำปีงบประมาณ ๒๕๖๗ - ๒๕๖๙ ขององค์การบริหารส่วนตำบลทัพราช ปริมาณคนที่มีใกล้เคียงกัน ปัจจุบันสามารถที่จะปฏิบัติงานได้อย่างมีประสิทธิภาพได้ ส่วนตำแหน่งที่ยังว่างไม่มีคนครอง องค์การบริหารส่วนตำบลทัพราช ได้ขอใช้บัญชีจากการสอบของกรมส่งเสริมการปกครองท้องถิ่น และคาดการณ์ว่า ในปีงบประมาณ ๒๕๖๗ - ๒๕๖๙ ตามกรอบอัตรากำลัง ๓ ปี จะได้พนักงานส่วนตำบลจากการสอบ และทำให้พนักงานส่วนตำบล เพิ่มขึ้นสามารถปฏิบัติงานได้อย่างมีประสิทธิภาพมากยิ่งขึ้น

๓.๓ ความสำคัญของการกำหนดกรอบอัตรากำลังคน

การวางแผนกำลังคนและการกำหนดกรอบอัตรากำลังคนมีความสำคัญ เป็นประโยชน์ต่อองค์การบริหารส่วนตำบลและส่งผลกระทบต่อความสำเร็จหรือความล้มเหลวของ องค์การบริหารส่วนตำบล การกำหนดอัตรากำลังคนอย่างเป็นระบบและต่อเนื่องจะช่วยทำให้องค์การบริหารส่วนตำบลทัพราช สามารถปรับตัวให้เข้ากับสภาพแวดล้อมที่มีการเปลี่ยนแปลงอย่างรวดเร็วได้อย่างทัน่วงที่ทำให้การจัดหา การใช้และการพัฒนาทรัพยากรบุคคลเป็นไปอย่างมีประสิทธิภาพ ดังนั้นการกำหนดกรอบอัตรากำลังคนจึงมีความสำคัญและเป็นประโยชน์โดยสรุปได้ ดังนี้



๓.๓.๑ ทำให้องค์การบริหารส่วนตำบลทพรพรหม สามารถพยากรณ์สิ่งที่อาจจะเกิดขึ้นในอนาคต จากการเปลี่ยนแปลงทางด้านเศรษฐกิจ การเมือง กฎหมาย และเทคโนโลยีทำให้องค์การบริหารส่วนตำบลทพรพรหมสามารถวางแผนกำลังคนและเตรียมการรองรับกับเหตุการณ์ดังกล่าวไว้ล่วงหน้า (Early Warning) ซึ่งจะช่วยให้ปัญหาที่องค์การบริหารส่วนตำบลทพรพรหม จะเผชิญในอนาคตเกี่ยวกับทรัพยากรบุคคลลดความรุนแรงลงได้

๓.๓.๒ ทำให้ทราบข้อมูลพื้นฐานทั้งด้านอุปสงค์และอุปทานของทรัพยากรบุคคลที่มีอยู่ในปัจจุบันและในอนาคต องค์การบริหารส่วนตำบลทพรพรหม จึงสามารถวางแผนล่วงหน้าเกี่ยวกับการใช้ทรัพยากรบุคคลให้สอดคล้องกับสภาวะแวดล้อมต่างๆ ที่มีการเปลี่ยนแปลงไป

๓.๓.๓ การกำหนดกรอบอัตรากำลังคนจะเป็นกิจกรรมเชื่อมโยงระหว่างการจัดการทรัพยากรบุคคลและการวางแผนเชิงกลยุทธ์ขององค์การบริหารส่วนตำบลทพรพรหม ให้สอดคล้องกันทำให้การดำเนินการขององค์การบริหารส่วนตำบลทพรพรหม เป็นไปอย่างมีประสิทธิภาพนำไปสู่เป้าหมายที่ต้องการ

๓.๓.๔ ช่วยลดปัญหาด้านต่างๆ เกี่ยวกับการบริหารกำลังคน เช่น ปัญหาโครงสร้างอายุกำลังคน ปัญหาคนไม่พอกับงานตามภารกิจใหม่ เป็นต้น ซึ่งปัญหาบางอย่างแม้ว่าจะไม่อาจแก้ไขให้หมดสิ้นไปได้ด้วยการวางแผนกำลังคนแต่การที่หน่วยงานได้มีการวางแผนกำลังคนไว้ล่วงหน้าก็จะช่วยลดความรุนแรงของปัญหานั้นลงได้

๓.๓.๕ ช่วยให้องค์การบริหารส่วนตำบลทพรพรหม สามารถที่จะจัดจำนวน ประเภท และระดับทักษะของกำลังคนให้เหมาะสมกับงานในระยะเวลาที่เหมาะสม ทำให้กำลังคนสามารถปฏิบัติงานได้อย่างมีประสิทธิภาพ ส่งผลให้ทั้งกำลังคนและองค์การบริหารส่วนตำบลทพรพรหม บรรลุวัตถุประสงค์ที่กำหนดไว้ อันจะส่งผลให้เกิดประโยชน์สูงสุดขององค์การบริหารส่วนตำบลทพรพรหม โดยรวม

๓.๓.๖ การกำหนดกรอบอัตรากำลังคนจะทำให้การลงทุนในทรัพยากรบุคคลขององค์การบริหารส่วนตำบลทพรพรหม เกิดประโยชน์สูงสุดและไม่เกิดความสูญเปล่าอันเนื่องมาจากการลงทุนผลิตและพัฒนาทรัพยากรบุคคลของหน่วยงานไม่ตรงกับความต้องการ

๓.๓.๗ ช่วยทำให้เกิดการจ้างงานที่เท่าเทียมกันอย่างมีประสิทธิภาพ (Equal Employment Opportunity : EEO) เนื่องจากการกำหนดกรอบอัตรากำลังจะนำไปสู่การวางแผนกำลังคนที่มีประสิทธิภาพ อันจะส่งผลให้การจัดการทรัพยากรบุคคลบรรลุผลสำเร็จ โดยเริ่มตั้งแต่กิจกรรมการสรรหา การคัดเลือก การบรรจุแต่งตั้ง การพัฒนาและฝึกอบรม การประเมินผลการปฏิบัติงาน การวางแผนความก้าวหน้าในสายอาชีพ การวางแผนสืบทอดตำแหน่ง การจ่ายค่าตอบแทน เป็นต้น

๓.๔ กระบวนการจัดทำแผนอัตรากำลัง ๓ ปี ประจำปีงบประมาณ ๒๕๖๗ - ๒๕๖๙

๓.๔.๑ แต่งตั้งคณะทำงานจัดทำแผนอัตรากำลัง ๓ ปี

๓.๔.๒ ประชุมคณะทำงานจัดทำแผนอัตรากำลัง ๓ ปี

๓.๔.๒.๑ ทบทวนวิสัยทัศน์ พันธกิจและยุทธศาสตร์ขององค์การบริหารส่วนตำบลทพรพรหม

๓.๔.๒.๒ ทบทวนข้อมูลพื้นฐานขององค์การบริหารส่วนตำบลทพรพรหม เช่น กฎระเบียบ การแบ่งส่วนราชการภายใน และกรอบอัตรากำลังในแต่ละหน่วยงาน ภารกิจงาน ฯลฯ เป็นต้น

๓.๔.๒.๓ วิเคราะห์อัตรากำลังในปัจจุบัน (Supply Analysis)



๓.๔.๓ เพื่อจัดทำร่างแผนอัตรากำลัง ๓ ปีขององค์การบริหารส่วนตำบลทัพราช และส่งคณะกรรมการเพื่อปรับแต่งร่างแผนอัตรากำลัง

๓.๔.๔ องค์การบริหารส่วนตำบลทัพราช ขอความเห็นชอบร่างแผนอัตรากำลัง ๓ ปี ต่อคณะกรรมการพนักงานส่วนตำบลจังหวัดสระแก้ว

๓.๔.๕ องค์การบริหารส่วนตำบลทัพราช ประกาศใช้แผนอัตรากำลัง ๓ ปี ประจำปีงบประมาณ ๒๕๖๗ - ๒๕๖๙

๓.๔.๖ องค์การบริหารส่วนตำบลทัพราช จัดส่งแผนอัตรากำลังที่ประกาศใช้แล้ว ให้อำเภอ และจังหวัด และส่วนราชการในสังกัด

ตารางกระบวนการ ขั้นตอนการทำแผนอัตรากำลัง ๓ ปี องค์การบริหารส่วนตำบลทัพราช

วัน เดือน ปี	รายการที่ดำเนินการ	หมายเหตุ
มิถุนายน ๒๕๖๖	จัดทำหนังสือขอความอนุเคราะห์ข้อมูล อัตรากำลัง อปท. ที่มีขนาด ประเภท รายได้ เดียวกัน	อบต.ตาพระยา อบต.ทัพไทย
มิถุนายน - กรกฎาคม ๒๕๖๖	แต่งตั้งคณะกรรมการจัดทำแผนอัตรากำลัง ประชุมคณะกรรมการ	ทบทวนวิสัยทัศน์ พันธกิจ ยุทธศาสตร์ ภารงาน อัตรากำลังที่มีอยู่ และ พิจารณาปริมาณงานที่เกิดขึ้น เหตุผล ความสำคัญของการกำหนดตำแหน่งเพิ่ม
สิงหาคม ๒๕๖๖	ส่งร่างแผนอัตรากำลัง ขอความเห็นชอบ ก.อบต.จังหวัดและ ก.อบต.ประชุมพิจารณา	เสนอ ก.อบต.จังหวัดสระแก้ว
กันยายน ๒๕๖๖	ก.อบต.จังหวัด แจ้งมติให้ อปท.ทราบ	ประกาศใช้แผนอัตรากำลัง มีผล ๑ ต.ค.๖๖
๑ ตุลาคม ๒๕๖๖	แผนอัตรากำลัง ๓ ปี มีผลบังคับใช้	อบต.ทัพราช ใช้แผนอัตรากำลัง ๓ ปี ประจำปี ๒๕๖๗ -๒๕๖๙



๔. สภาพปัญหาความต้องการของประชาชนในเขตพื้นที่

จากการสำรวจและวิเคราะห์สภาพปัญหาภายในเขตพื้นที่องค์การบริหารส่วนตำบลทพรราช พบปัญหาและความต้องการของประชาชนตามแผนพัฒนาท้องถิ่น ๔ ปี ประจำปี ๒๕๖๗ - ๒๕๖๙ แบ่งออกเป็น ด้านต่าง ๆ เพื่อสะดวกในการดำเนินการแก้ไขให้ตรง กับความต้องการประชาชนอย่างแท้จริง เช่น

๔.๑ ด้านโครงสร้างพื้นฐาน

- การก่อสร้างและปรับปรุงถนน ท่อน้ำหรือรางระบายน้ำยังไม่ทั่วถึง
- การขาดแคลนน้ำเพื่อการอุปโภค - บริโภค
- การขยายเขตและการติดตั้งระบบไฟฟ้ายังไม่ทั่วถึง

๔.๒ ด้านเศรษฐกิจ

- ประชาชนว่างงาน และมีรายได้ไม่เพียงพอต่อการใช้จ่าย
- การขาดเงินทุน และอุปกรณ์ในการประกอบอาชีพ
- ประชาชนขาดความรู้เพื่อไปพัฒนาอาชีพเพิ่มเติม

๔.๓ ด้านสังคม

- การเสริมสร้างคุณธรรมและจริยธรรม
- การส่งเสริมให้เด็กรู้จักใช้เวลาว่างให้เกิดประโยชน์
- การจัดหาสถานที่ รวมถึงวัสดุอุปกรณ์ในการออกกำลังกายในชุมชนมีไม่เพียงพอ
- การดูแล และการให้ความช่วยเหลือผู้ด้อยโอกาส คนชรา ผู้พิการ ผู้ป่วยเอดส์
- การส่งเสริมและสนับสนุนการรวมกลุ่มของประชาชน และส่งเสริมการมีส่วนร่วม ในการพัฒนาชุมชนของประชาชนรวมทั้งการพัฒนาศักยภาพของผู้นำชุมชน
- ปัญหายาเสพติด
- การติดตั้งสัญญาณไฟเตือนและเครื่องหมายจราจรยังไม่ทั่วถึง
- การติดตั้งป้ายบอกทาง ป้ายชื่อชุมชน ป้ายชื่อซอย

๔.๔ ด้านการเมืองการบริหาร

- ประชาชนขาดความสนใจ ในเรื่องการมีส่วนร่วมในการบริหารงานขององค์กรปกครองส่วนท้องถิ่น
- การรับทราบข้อมูลข่าวสารของทางราชการ
- พนักงานส่วนตำบล ลูกจ้างประจำ และพนักงานจ้าง ต้องปรับปรุงกระบวนการทำงาน ให้ตอบสนองความต้องการของประชาชนได้อย่างรวดเร็ว
- การปรับปรุงและพัฒนารายได้ขององค์การบริหารส่วนตำบล

๔.๕ ผลผลิตด้านสิ่งแวดล้อมและการจัดการทรัพยากรธรรมชาติ

- การปรับปรุงภูมิทัศน์ภายในเขตองค์การบริหารส่วนตำบล
- การจัดวางระบบผังเมืองรวม
- การจัดเก็บและกำจัดขยะมูลฝอย



- การบำรุงรักษาระบบระบายน้ำ
- การตรวจวิเคราะห์ด้านสิ่งแวดล้อม
- การสร้างจิตสำนึกและความตระหนักในการจัดการทรัพยากรธรรมชาติและสิ่งแวดล้อม

๔.๖ ด้านสาธารณสุข

- ด้านสุขภาพอนามัย
- การแพร่ระบาดของโรคติดต่อ

๔.๗ ด้านการศึกษา ศาสนาและวัฒนธรรม

- การส่งเสริมด้านการศึกษา
- การจัดหาแหล่งเรียนรู้ในชุมชน
- การให้ความช่วยเหลือเด็กที่ด้อยโอกาสทางการศึกษา
- การส่งเสริมวัฒนธรรมท้องถิ่น
- รักษาขนบธรรมเนียมและภูมิปัญญาชาวบ้าน

การวิเคราะห์อัตรากำลังคนขององค์การบริหารส่วนตำบลทัพราช

องค์การบริหารส่วนตำบลทัพราช ยึดหลักวิธีวิเคราะห์ความต้องการอัตรากำลังคน จากคู่มือวิเคราะห์อัตรากำลังของส่วนราชการ ของสำนักงานพัฒนาระบบจำแนกตำแหน่งและค่าตอบแทน สำนักงาน ก.พ. นำมาประยุกต์ใช้กับการวิเคราะห์ตำแหน่งของบุคลากรในสังกัดองค์การบริหารส่วนตำบลทัพราช ใช้หลักบันได ๘ ขั้น

การวิเคราะห์อัตรากำลังคนในองค์การบริหารส่วนตำบลทัพราช แบบบันได ๘ ขั้น

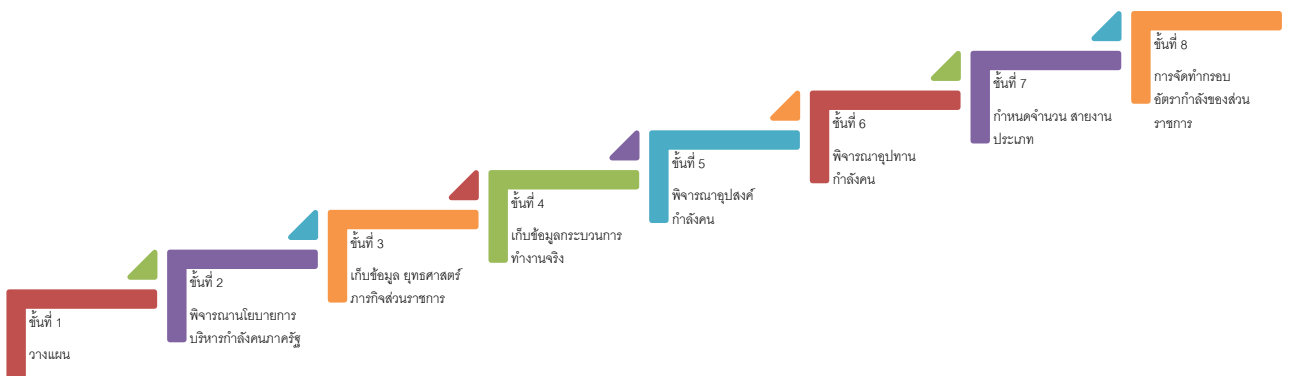



บันไดขั้นที่ ๑ การวางแผนงาน

องค์การบริหารส่วนตำบลทพรราชแต่งตั้งคณะกรรมการจัดทำแผนอัตรากำลัง ๓ ปี เพื่อพิจารณากรอบอัตรากำลัง ของบุคลากรในสังกัด ประกอบด้วย

องค์การบริหารส่วนตำบลทพรราช ได้แต่งตั้งคณะกรรมการจัดทำแผนอัตรากำลัง ๓ ปี ประจำปีงบประมาณ ๒๕๖๗ - ๒๕๖๙ ซึ่งประกอบด้วย

๑ นายกองค้การบริหารส่วนตำบล	ประธานคณะกรรมการ
๒ ปลัดองค์การบริหารส่วนตำบล	คณะกรรมการ
๓ ผู้อำนวยการกองคลัง	คณะกรรมการ
๔ ผู้อำนวยการกองช่าง	คณะกรรมการ
๕ ผู้อำนวยการกองการศึกษา	คณะกรรมการ
๖ ผู้อำนวยการกองสวัสดิการสังคม	คณะกรรมการ
๗ หัวหน้าสำนักปลัด	คณะกรรมการ/เลขานุการ
๘ นักทรัพยากรบุคคล	ผู้ช่วยเลขานุการ

คณะกรรมการที่ได้รับการแต่งตั้งมีหน้าที่ ดังต่อไปนี้

๑. วิเคราะห์ภารกิจ อำนาจหน้าที่ความรับผิดชอบขององค์การบริหารส่วนตำบลทพรราช ตามกฎหมายจัดตั้งองค์กรปกครองส่วนท้องถิ่น และตามพระราชบัญญัติกำหนดแผนและขั้นตอนการกระจายอำนาจให้แก่องค์กรปกครองส่วนท้องถิ่น พ.ศ.๒๕๔๒ ตลอดจนกฎหมายอื่นให้สอดคล้องกับแผนพัฒนาเศรษฐกิจและสังคมแห่งชาติ แผนพัฒนาจังหวัด แผนพัฒนาอำเภอ แผนพัฒนาตำบล นโยบายผู้บริหารและสภาพปัญหาขององค์การบริหารส่วนตำบลทพรราช

๒. กำหนดโครงสร้างการแบ่งส่วนราชการภายในและการจัดระบบงาน เพื่อรองรับภารกิจตามอำนาจหน้าที่ความรับผิดชอบ ให้สามารถแก้ปัญหาขององค์การบริหารส่วนตำบล ได้อย่างมีประสิทธิภาพ และตอบสนอง ความต้องการของประชาชน

๓. กำหนดตำแหน่งในสายงานต่างๆ จำนวนตำแหน่ง และระดับตำแหน่ง ให้เหมาะสมกับภาระหน้าที่ความรับผิดชอบ ปริมาณงาน และคุณภาพของงาน รวมทั้งสร้างความก้าวหน้าในสายอาชีพของลูกจ้างต่างๆ

๔. กำหนดความต้องการพนักงานจ้างในองค์การบริหารส่วนตำบลทพรราช โดยให้หัวหน้าส่วนราชการเข้ามามีส่วนร่วม เพื่อกำหนดความจำเป็นและความต้องการในการใช้พนักงานจ้างให้ตรงกับภารกิจและอำนาจหน้าที่ที่ต้องปฏิบัติอย่างแท้จริง และต้องคำนึงถึงโครงสร้างส่วนราชการ และพนักงานส่วนตำบล ลูกจ้างประจำในองค์การบริหารส่วนตำบล ประกอบการกำหนดประเภทตำแหน่งพนักงานจ้าง

๕. กำหนดประเภทตำแหน่งพนักงานจ้าง จำนวนตำแหน่งให้เหมาะสมกับภารกิจ อำนาจหน้าที่ ความรับผิดชอบ ปริมาณงานและคุณภาพของงานให้เหมาะสมกับโครงสร้างส่วนราชการขององค์การบริหารส่วนตำบลทพรราช

๖. จัดทำกรอบอัตรากำลัง ๓ ปี โดยภาระค่าใช้จ่ายด้านการบริหารงานบุคคลต้องไม่เกินร้อยละสี่สิบของงบประมาณรายจ่าย

๗. ให้พนักงานส่วนตำบล ลูกจ้างประจำและพนักงานจ้างทุกคน ได้รับการพัฒนาความรู้ความสามารถอย่างน้อยปีละ ๑ ครั้ง



บันไดขั้นที่ ๒ การพิจารณานโยบายการบริหารกำลังคนภาครัฐ

ในการจัดทำแผนอัตรากำลัง ๓ ปี ขององค์การบริหารส่วนตำบลทัพราช จัดทำตามประกาศคณะกรรมการพนักงานส่วนตำบลจังหวัดสระแก้ว เรื่อง หลักเกณฑ์และเงื่อนไขการบริหารงานบุคคลขององค์การบริหารส่วนตำบล ลงวันที่ ๒๗ พฤศจิกายน ๒๕๔๕ และที่แก้ไขเพิ่มเติมถึงฉบับปัจจุบัน และการจัดทำแผนอัตรากำลัง ๓ ปี ประจำปีงบประมาณ ๒๕๖๗ - ๒๕๖๙ ใช้หลักการดำเนินการควบคู่กับหนังสือสำนักงาน ก.จ. ก.ท. และ ก.อบต. ที่ มท ๐๘๐๙.๒/ว ๓๖ ลงวันที่ ๑๐ มีนาคม ๒๕๖๖ เรื่อง การจัดทำแผนอัตรากำลัง ๓ ปี ประจำปีงบประมาณ พ.ศ. ๒๕๖๗ - ๒๕๖๙ เพื่อให้องค์การบริหารส่วนตำบลทัพราช มีหลักในการจัดทำแผนอัตรากำลัง ๓ ปี และบังคับใช้อย่างมีประสิทธิภาพ ประกอบนโยบายการพัฒนาของผู้บริหาร มุ่งเน้นให้มีการพัฒนาคุณภาพชีวิตของประชาชนให้มีสุขภาพอนามัยที่สมบูรณ์แข็งแรงอยู่ในสิ่งแวดล้อมที่ดี มีระบบการป้องกันและควบคุมโรคติดต่อ การส่งเสริมสุขภาพการดูแลความปลอดภัยด้านอาหารและน้ำ ตลอดจนการสร้างความเข้มแข็งให้ชุมชนมีส่วนร่วมในกิจกรรมต่างๆ การร่วมคิด ร่วมแก้ไขปัญหาในหมู่บ้าน การพัฒนาโครงสร้างพื้นฐาน ให้เป็นไปตามความจำเป็นและเหมาะสมกับงบประมาณที่มีอยู่อย่างจำกัด การจัดลำดับความสำคัญของปัญหาเพื่อแก้ไขปัญหาให้ได้ทันต่อเหตุการณ์ และต้องสอดคล้องกับ ๖ ยุทธศาสตร์การพัฒนาขององค์การบริหารส่วนตำบลทัพราช ดังนี้

ยุทธศาสตร์ที่ ๑ ยุทธศาสตร์การพัฒนาด้านโครงสร้างพื้นฐาน

- การก่อสร้าง และบำรุงรักษาเส้นทางคมนาคม (ถนน ทางระบายน้ำและสะพาน) การก่อสร้างฝายขุดลอกคลองขุดสระพัฒนาแหล่งน้ำให้ได้มาตรฐาน การพัฒนาปรับปรุงระบบสาธารณูปโภค (ไฟฟ้า ประปา) ให้ครอบคลุมทุกครัวเรือน การก่อสร้างและปรับปรุงอาคารสาธารณประโยชน์ในเขตตำบล

ยุทธศาสตร์ที่ ๒ การพัฒนาด้านเศรษฐกิจ

- การส่งเสริมการประกอบอาชีพของกลุ่มอาชีพต่างๆ และพัฒนาคุณภาพการผลิต การส่งเสริมการค้าทางชีวิตตามปรัชญาเศรษฐกิจพอเพียง และส่งเสริมความรู้ด้านวิชาการเพิ่มผลผลิตลดต้นทุนการผลิตและการบริหารจัดการ

ยุทธศาสตร์ที่ ๓ การพัฒนาด้านคุณภาพชีวิตสังคมการศึกษาและการสาธารณสุข

- การส่งเสริมสนับสนุนด้านการศึกษา การกีฬา นันทนาการ กิจกรรมสำหรับเด็กเยาวชนและประชาชนทั่วไป การก่อสร้างปรับปรุงลานกีฬา สนามกีฬา และปรับภูมิทัศน์ในที่สาธารณะ การให้ประชาชนเข้าถึงการรับบริการด้านสังคมอย่างทั่วถึงและมีคุณภาพ การส่งเสริมการป้องกันและบรรเทาสาธารณภัยมีความปลอดภัยในชีวิตและทรัพย์สิน การมีการป้องกันและแก้ไขปัญหายาเสพติดในชุมชน

ยุทธศาสตร์ที่ ๔ การพัฒนาด้านศิลปะ วัฒนธรรมและภูมิปัญญาท้องถิ่น

- การจัดให้มีกิจกรรมวันสำคัญทางศาสนาประเพณี และภูมิปัญญาท้องถิ่น การพัฒนาส่งเสริมอบรมให้ความรู้ด้านคุณธรรมจริยธรรมให้กับเยาวชนและประชาชน การก่อสร้างและปรับปรุงฌาปนสถาน สถานที่สำคัญของท้องถิ่น



ยุทธศาสตร์ที่ ๕ การพัฒนาด้านทรัพยากรธรรมชาติ สิ่งแวดล้อมและการท่องเที่ยว

- ส่งเสริมและจัดตั้งศูนย์การเรียนรู้ด้านพลังงาน การกำจัดขยะมูลฝอยและสิ่งปฏิกูล การจัดให้มีการบำรุงรักษาอนุรักษ์การเพิ่มพื้นที่ป่าไม้การใช้ประโยชน์จากป่าไม้และทรัพยากรธรรมชาติ การส่งเสริมสนับสนุนให้มีการปรับปรุงและพัฒนาเป็นแหล่งท่องเที่ยวเชิงนิเวศน์ที่มีอยู่ให้เป็นที่ยึดใจของประชาชน

ยุทธศาสตร์ที่ ๖ การพัฒนาด้านบุคลากรและองค์กร

- การให้มีการพัฒนาประสิทธิภาพของบุคลากร การพัฒนาศักยภาพขององค์กร และการตรวจสอบองค์กรโดยประชาชนเข้ามามีส่วนร่วมในกิจกรรมด้านต่างๆ

บันไดขั้นที่ ๓ การเก็บข้อมูลยุทธศาสตร์และภารกิจของหน่วยงาน

เมื่อองค์การบริหารส่วนตำบลทัพราช มียุทธศาสตร์ในการกำหนดทิศทางในการบริหารจัดการในองค์กรแล้ว จึงดำเนินการกำหนดเป้าประสงค์และภารกิจของหน่วยงาน เพื่อที่จะให้คณะกรรมการร่วมกันพิจารณาว่าในยุทธศาสตร์แต่ละยุทธศาสตร์ มีเป้าประสงค์อย่างไร และองค์การบริหารส่วนตำบลทัพราช จะกำหนดตำแหน่งใด เพื่อปฏิบัติงานให้บรรลุเป้าประสงค์นั้น และปัจจุบันองค์การบริหารส่วนตำบลทัพราช มีอัตรากำลังในการปฏิบัติงานภายใต้ยุทธศาสตร์นั้นเพียงพอหรือไม่ และยุทธศาสตร์ใดที่มีคนเกินความจำเป็นเพื่อที่คณะกรรมการจะได้ปรับเปลี่ยนตำแหน่งในกรณีตำแหน่งว่าง นั้น เพื่อรองรับการทำงานอย่างมีประสิทธิภาพภายในระยะเวลา ๓ ปี ตั้งแต่ปีงบประมาณ ๒๕๖๗ - ๒๕๖๙ ภายใต้ภารกิจของแต่ละส่วนราชการ ๖ ส่วนราชการ

**การจัดอัตรากำลังเพื่อให้สอดคล้องกับเป้าประสงค์ของยุทธศาสตร์
องค์การบริหารส่วนตำบลทัพราช**

ประเด็นยุทธศาสตร์	เป้าประสงค์	ตำแหน่งที่กำหนดรองรับ
ยุทธศาสตร์ที่ ๑ การพัฒนาด้านโครงสร้าง พื้นฐาน	- การก่อสร้าง และบำรุงรักษาเส้นทางคมนาคม (ถนน ทางระบายน้ำและสะพาน) การก่อสร้างฝาย ขุดลอกคลองขุดสระพัฒนาแหล่งน้ำให้ได้มาตรฐาน การพัฒนาปรับปรุงระบบสาธารณูปโภค (ไฟฟ้า ประปา) ให้ครอบคลุมทุกครัวเรือนการก่อสร้างและปรับปรุงอาคารสาธารณประโยชน์ในเขตตำบล	- ปลัด อบต. - รองปลัด อบต. - ผอ.กองช่าง - นักวิเคราะห์ฯ - วิศวกรโยธา - นายช่างโยธา - ผช.นายช่างฯ - คนงาน - จพง.ธุรการกองช่าง
ยุทธศาสตร์ที่ ๒ การพัฒนาด้านเศรษฐกิจ	- การส่งเสริมการประกอบอาชีพของกลุ่มอาชีพต่างๆ และพัฒนาคุณภาพการผลิตการส่งเสริมการค้าวิถีตามปรัชญาเศรษฐกิจพอเพียง และส่งเสริมความรู้ด้านวิชาการเพิ่มผลผลิตลดต้นทุนการผลิต และการบริหารจัดการ	- ปลัด อบต. - รองปลัด อบต. - ผอ.กองสวัสดิการสังคม - นักพัฒนาชุมชน - จพง.พัฒนาชุมชน - จพง.ธุรการ - ผช.นักพัฒนาชุมชน - ผช.จพง.พัฒนาชุมชน - ผช.จพง.ธุรการ / คนงาน



ประเด็นยุทธศาสตร์ (ต่อ)	เป้าประสงค์ (ต่อ)	ตำแหน่งที่กำหนดรองรับ (ต่อ)
<p>ยุทธศาสตร์ที่ ๓</p> <p>การพัฒนาด้านคุณภาพ</p> <p>ชีวิตสังคมการศึกษาและ</p> <p>การสาธารณสุข</p>	<p>- การส่งเสริมสนับสนุนด้านการศึกษา การกีฬา</p> <p>นันทนาการกิจกรรมสำหรับเด็กเยาวชนและ</p> <p>ประชาชนทั่วไป การก่อสร้างปรับปรุงลานกีฬา</p> <p>สนามกีฬา และปรับปรุงภูมิทัศน์ที่สาธารณะ การให้</p> <p>ประชาชนเข้าถึงการรับบริการด้านสังคมอย่างทั่วถึง</p> <p>และมีคุณภาพ การส่งเสริมการป้องกันและบรรเทา</p> <p>สาธารณภัยมีความปลอดภัยในชีวิตและทรัพย์สิน</p> <p>การมีการป้องกันและแก้ไขปัญหาเสพติดในชุมชน</p>	<p>- ปลัด อบต. - รองปลัด อบต.</p> <p>- ผอ.กองการศึกษา</p> <p>- หัวหน้าสำนักปลัด</p> <p>- นักวิชาการศึกษา</p> <p>- ครู / ผดต. / คนงาน</p> <p>- จพง.ธุรการ สำนักปลัด</p> <p>- จพง.ธุรการ กองการศึกษาฯ</p> <p>- จพง.ป้องกันฯ - ผช.จพง.ธุรการ</p>
<p>ยุทธศาสตร์ที่ ๔</p> <p>การพัฒนาด้านศิลปะ</p> <p>วัฒนธรรมและภูมิปัญญา</p> <p>ท้องถิ่น</p>	<p>- การจัดให้มีกิจกรรมวันสำคัญทางศาสนา</p> <p>ประเพณี และภูมิปัญญาท้องถิ่น การพัฒนาส่งเสริม</p> <p>อบรมให้ความรู้ด้านคุณธรรมจริยธรรมให้กับเยาวชน</p> <p>และประชาชน การก่อสร้างและปรับปรุงฌาปน</p> <p>สถาน สถานที่สำคัญของท้องถิ่น</p>	<p>- ปลัด อบต. - รองปลัด อบต.</p> <p>- ผอ.กองการศึกษา- นักวิชาการศึกษา</p> <p>- ครู / ผช.ครู/ ผดต / คนงาน</p> <p>- จพง.ธุรการ กองการศึกษาฯ</p> <p>- ผู้ช่วยเจ้าพนักงานธุรการ</p>
<p>ยุทธศาสตร์ที่ ๕</p> <p>การพัฒนาด้าน</p> <p>ทรัพยากรธรรมชาติ</p> <p>สิ่งแวดล้อมและการ</p> <p>ท่องเที่ยว</p>	<p>- การส่งเสริมและจัดตั้งศูนย์การเรียนรู้ด้าน</p> <p>พลังงาน การกำจัดขยะมูลฝอยและสิ่งปฏิกูล การจัด</p> <p>ให้มีการบำรุงรักษาอนุรักษ์การเพิ่มพื้นที่ป่าไม้การใช้</p> <p>ประโยชน์จากป่าไม้และทรัพยากรธรรมชาติ การ</p> <p>ส่งเสริม สนับสนุนให้มีการปรับปรุงและพัฒนาเป็น</p> <p>แหล่งท่องเที่ยวเชิงนิเวศน์ที่มีอยู่ให้เป็นที่รู้จักของ</p> <p>ประชาชน</p>	<p>- ปลัด อบต. - รองปลัด อบต.</p> <p>- หน.สำนักปลัด - ผอ.กองช่าง</p> <p>- ผอ.กองสวัสดิการสังคม</p> <p>- นักพัฒนาชุมชน -จพง.พัฒนาชุมชน</p> <p>- นักวิเคราะห์ฯ - วิศวกรโยธา</p> <p>- นายช่างโยธา - เจ้าพนักงานธุรการ</p> <p>- ผู้ช่วยนักพัฒนาชุมชน</p> <p>- ผู้ช่วยเจ้าพนักงานพัฒนาชุมชน</p> <p>- ผช.นายช่างโยธา - คนงาน</p>
<p>ยุทธศาสตร์ที่ ๖</p> <p>การพัฒนาด้านบุคลากร</p> <p>และองค์กร</p>	<p>- การให้มีการพัฒนาประสิทธิภาพของบุคลากร</p> <p>การพัฒนาศักยภาพขององค์กรและการตรวจสอบ</p> <p>องค์กรโดยประชาชนเข้ามามีส่วนร่วมในกิจกรรม</p> <p>ด้านต่างๆพัฒนาคุณภาพบุคลากรให้เงินเดือนค่าจ้าง</p> <p>ค่าตอบแทน บรรจุแต่งตั้ง สรรหา พัฒนาบุคลากร</p>	<p>- ปลัด อบต.</p> <p>- รองปลัด อบต.</p> <p>- หัวหน้าสำนักปลัด</p> <p>- นักทรัพยากรบุคคล</p> <p>- นิติกร</p>



ประเด็นยุทธศาสตร์ (ต่อ)	เป้าประสงค์ (ต่อ)	ตำแหน่งที่กำหนดรองรับ (ต่อ)
ยุทธศาสตร์ที่ ๖ การพัฒนาด้านบุคลากร และองค์กร (ต่อ)	- สนับสนุนงบประมาณ ปรับปรุงเครื่องมือ-เครื่องใช้ และสถานที่ปฏิบัติราชการ ควบคุมด้านงบประมาณ ให้มีประสิทธิภาพ ตรวจสอบได้	- ปลัด อบต. - รองปลัด อบต. - ผอ.กองคลัง - นักวิชาการเงินฯ - จพง.การเงิน - นักวิชาการพัสดุ - จพง.พัสดุ - จพง.จัดเก็บรายได้ - จพง.ธุรการกองคลัง - นักวิชาการตรวจสอบภายใน - ผช.นักวิชาการเงินฯ - ผช.จพง.การเงินฯ - ผช.จพง.จัดเก็บรายได้ - คนงาน
	- รณรงค์ให้เยาวชนและประชาชนตื่นตัวถึง ความสำคัญของการปกครองระบอบประชาธิปไตยมี ส่วนร่วมในการกำหนดวิสัยทัศน์ ความต้องการการ แก้ปัญหา ประเมินผลและตรวจสอบได้ และการ ปฏิบัติงานตามหลักธรรมาภิบาล	- พนักงานส่วนตำบลทุกระดับ - พนักงานจ้างทุกคน

บันไดขั้นที่ ๔ การเก็บข้อมูลกระบวนการทำงานจริง

องค์การบริหารส่วนตำบลทัพราช ได้พิจารณาภาระค่างานที่หัวหน้าส่วนราชการ ได้เก็บรวบรวมข้อมูล พิจารณาประกอบกับใบกำหนดหน้าที่งาน (JOB DESCRIPTION) และมาตรฐานกำหนดตำแหน่งของแต่ละตำแหน่ง เพื่อพิจารณาเกี่ยวกับอัตราตำแหน่งที่ควรมี หรือทิศทางการควบคุมอัตรากำลังของบุคลากร ในอนาคตตลอดระยะเวลา ๓ ปี

บันไดขั้นที่ ๕ การพิจารณาอุปสงค์กำลังคน

หลังรวบรวมข้อมูลดังกล่าวแล้ว ตลอดระยะเวลาที่ผ่านมาแผนอัตรากำลังที่ใช้คือ แผนอัตรากำลัง ๓ ปี ประจำปีงบประมาณ ๒๕๖๗ - ๒๕๖๙ พบว่า องค์การบริหารส่วนตำบลทัพราช มีภารกิจ ด้านการศึกษา ด้านการจัดทำแผนที่ภาษี และด้านสาธารณสุขและสิ่งแวดล้อม ที่เพิ่มขึ้น เบื้องต้นคณะกรรมการได้ร่วมกันพิจารณาปรับเกลี่ยอัตรากำลังที่ว่างเพื่อเป็นการควบคุมภาระค่าใช้จ่ายแล้ว แต่ก็ยังไม่สามารถตอบสนองภารกิจและงานที่เพิ่มขึ้นได้

บันไดขั้นที่ ๖ การพิจารณาอุปทานกำลังคน

องค์การบริหารส่วนตำบลทัพราช มีบุคลากรที่จะเกษียณอายุราชการตามกรอบอัตรากำลัง ๓ ปี ประจำปีงบประมาณ ๒๕๖๗ - ๒๕๖๙ ดังนี้

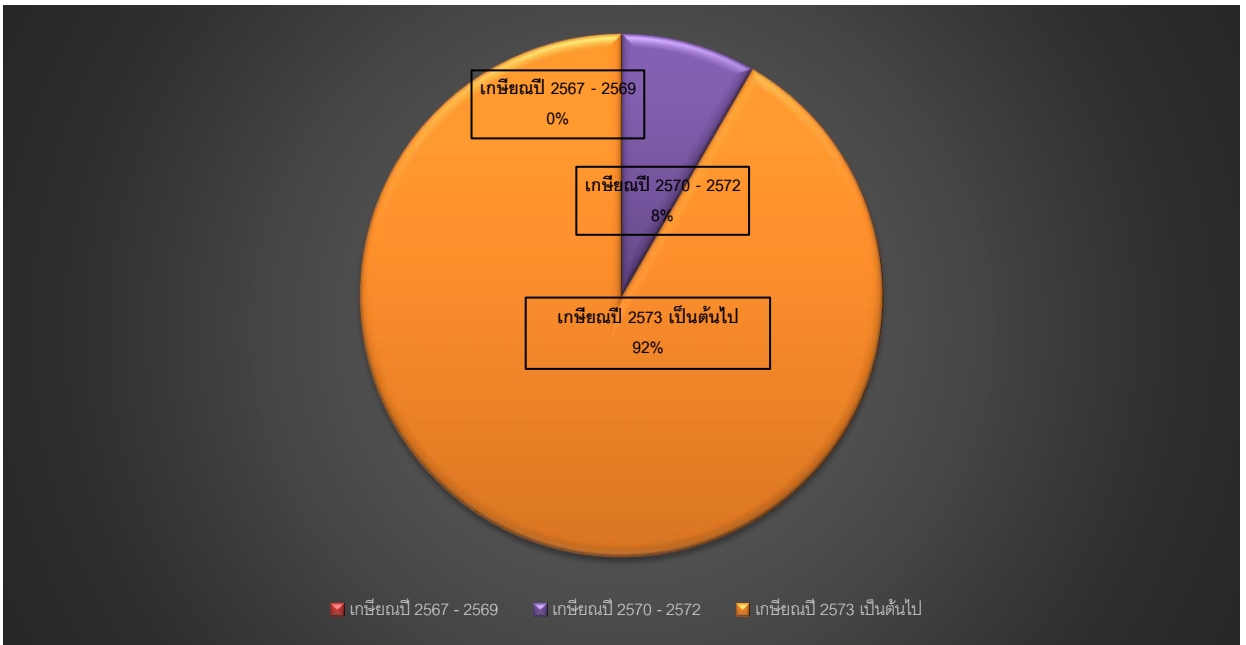
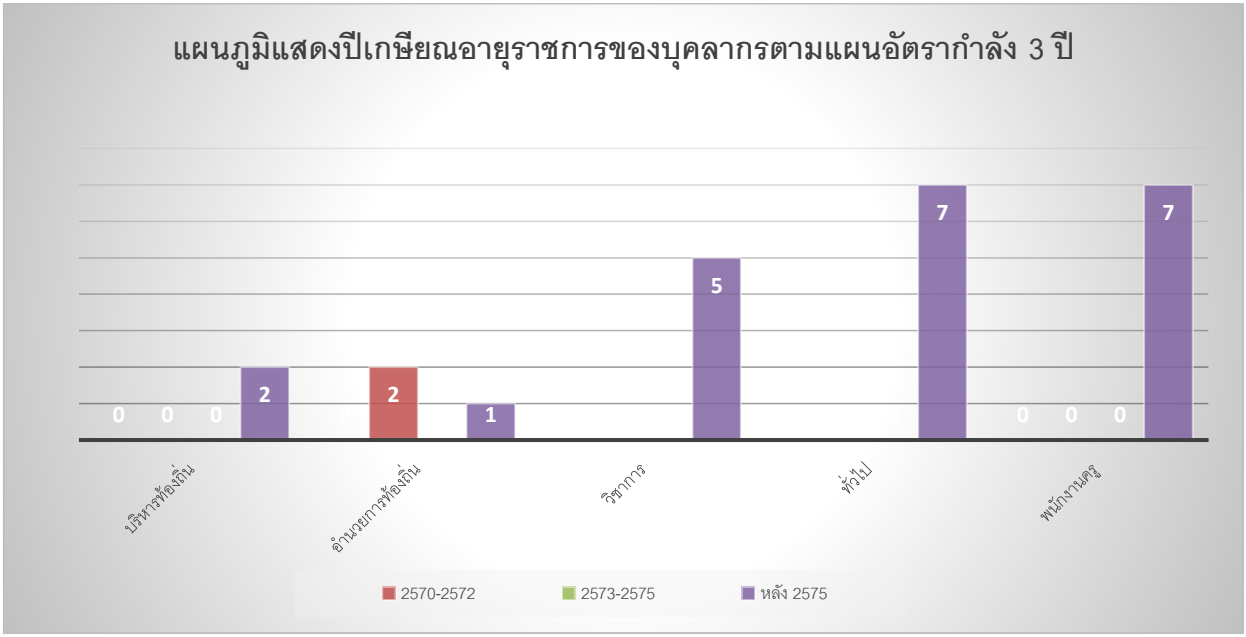

จากแผนภูมิ พบว่าการเกษียณอายุราชการของบุคลากรในแผนอัตรากำลัง ๒๕๖๗ - ๒๕๖๙ บุคลากรที่จะเกษียณในระยะเวลาแผนอัตรากำลัง ๓ ปีนี้ไม่มี กรณีในระยเวลาดังกล่าวหากมีคนโอนมาแล้วอายุมากและเกษียณใน ๓ ปี นี้ สำหรับสายงานของผู้บริหาร องค์การบริหารส่วนตำบลทัพราช วางแผนเกี่ยวกับการเตรียมการรองรับคนเกษียณไว้ดังนี้

๑. ก่อนการเกษียณ ๖๐ วัน องค์การบริหารส่วนตำบลทัพราช จะเตรียมการดำเนินการสรรหาบุคคลที่มีความรู้ความสามารถ เพื่อมาดำรงตำแหน่งดังกล่าว เพื่อให้ได้คนใหม่มาสานงานต่อคนที่เกษียณใน ๑ ตุลาคม ๒๕๖๖ ให้เป็นไปตามระเบียบหลักเกณฑ์กำหนด



๒. หากไม่สามารถดำเนินการได้ในข้อ ๑ องค์การบริหารส่วนตำบลทัพราช จะสรรหาคนมาดำรงตำแหน่ง (เสนอชื่อเข้า ก.อบต.จังหวัดสระแก้ว) ภายหลังจากตำแหน่งว่าง ใน ๖๐ วัน (รวมข้อ ๑ และ ข้อ ๒ ได้ ๑๒๐ วัน)

๓. หากองค์การบริหารส่วนตำบลทัพราช ไม่สามารถดำเนินการได้ ทั้งข้อ ๑ และ ๒ แล้ว องค์การบริหารส่วนตำบลทัพราช จะรายงานตำแหน่งผู้บริหารว่าง ขอใช้บัญชีจากกรมส่งเสริมการปกครองส่วนท้องถิ่น

บันไดขั้นที่ ๗ การกำหนดจำนวน/สายงานและประเภทตำแหน่ง

การจัดประเภทของบุคลากรในสังกัดองค์การบริหารส่วนตำบลทัพราช ใช้การวางกรอบอัตรากำลังให้สอดคล้องกับภาระงาน โดยวางประเภทของบุคลากรภาครัฐตามความเหมาะสมให้สอดคล้องกับแนวทางการบริหารภาครัฐแนวใหม่ ที่เน้นความยืดหยุ่น แก้ไขง่าย กระจายอำนาจการบริหารจัดการ มีความคล่องตัว และมีเจ้าภาพที่ชัดเจน อีกทั้งยังได้กำหนดให้เป็นไปตามหลักการบริหารกิจการบ้านเมืองที่ดีด้วย ในการกำหนดประเภทบุคลากรภาครัฐ ควรเน้นใช้อัตรากำลังแต่ละประเภทอย่างเหมาะสมกับภารกิจ โดยให้พิจารณากรอบให้สอดคล้องกับภารกิจและลักษณะงานของ องค์การบริหารส่วนตำบลทัพราช ดังนี้

• **พนักงานส่วนตำบล** : ปฏิบัติงานในภารกิจหลัก ลักษณะงานที่เน้นการใช้ความรู้ความสามารถและทักษะเชิงเทคนิค หรือเป็นงานวิชาการ งานที่เกี่ยวข้องกับการกำหนดนโยบายหรือลักษณะงานที่มีความต่อเนื่องในการทำงาน มีอำนาจหน้าที่ในการสั่งการบังคับบัญชา ผู้ใต้บังคับบัญชาตามลำดับชั้น กำหนดตำแหน่ง แต่ละประเภทของพนักงานส่วนตำบลไว้ ดังนี้

- สายงานบริหารท้องถิ่น ได้แก่ ปลัด รองปลัด
- สายงานอำนวยการท้องถิ่น ได้แก่ หัวหน้าส่วนราชการ ผู้อำนวยการกอง
- สายงานวิชาการ ได้แก่ สายงานที่บรรจุเริ่มต้นด้วยคุณวุฒิปริญญาตรี
- สายงานทั่วไป ได้แก่ สายงานที่บรรจุเริ่มต้นมีคุณวุฒิต่ำกว่าปริญญาตรี

• **ลูกจ้างประจำ** : ปฏิบัติงานที่ต้องใช้ทักษะและประสบการณ์ จึงมีการจ้างลูกจ้างประจำต่อเนื่องจนกว่าจะเกษียณอายุราชการ โดยไม่มีการกำหนดอัตราขึ้นมาใหม่ หรือกำหนดตำแหน่งเพิ่มจากที่มีอยู่เดิมและให้ยุบเลิกตำแหน่ง หากตำแหน่งที่มีอยู่เดิมเป็นตำแหน่งว่าง มีคนลาออก หรือเกษียณอายุราชการ โดยกำหนดเป็น ๓ กลุ่ม ดังนี้

- กลุ่มงานบริการพื้นฐาน
- กลุ่มงานสนับสนุน
- กลุ่มงานช่าง

• **พนักงานจ้าง** : ปฏิบัติงานเสริมในภารกิจรอง ภารกิจสนับสนุน งานที่มีกำหนดระยะเวลาการปฏิบัติงานเริ่มต้นและสิ้นสุดที่แน่นอนตามโครงการหรือภารกิจในระยะสั้น หลักเกณฑ์การกำหนดพนักงานจ้างจะมี ๓ ประเภทแต่ องค์การบริหารส่วนตำบลทัพราชเป็นองค์การบริหารส่วนตำบลขนาดกลาง ด้วยบริบท ขนาด และปัจจัยหลายอย่าง จึงกำหนดจ้างพนักงานจ้าง เพียง ๒ ประเภท ดังนี้

- พนักงานจ้างทั่วไป
- พนักงานจ้างตามภารกิจ

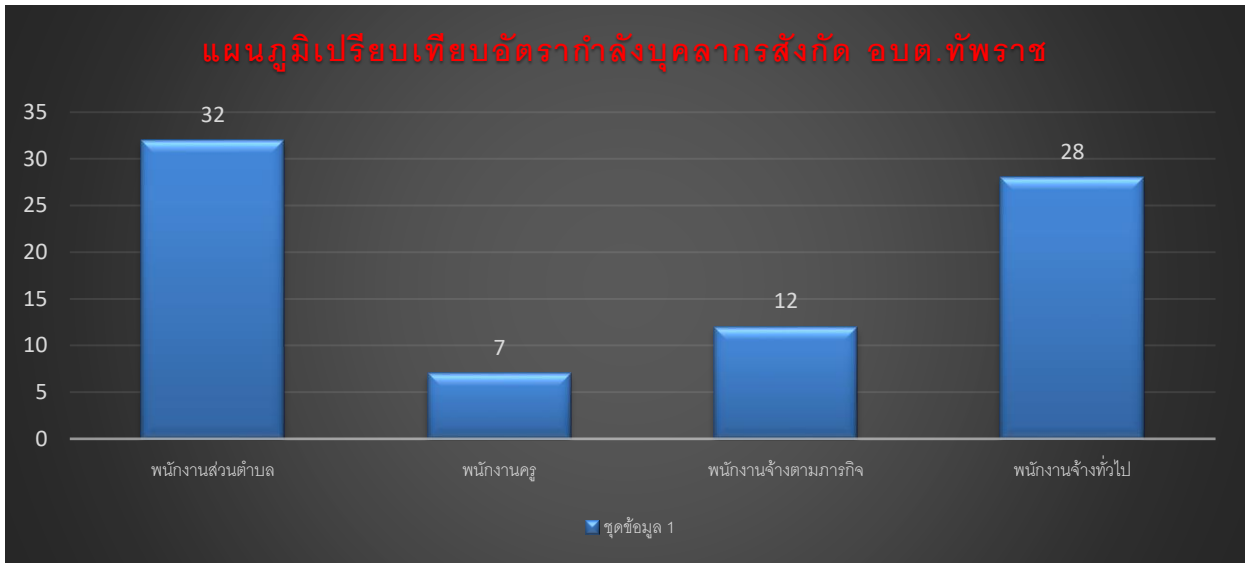

บันไดขั้นที่ ๘ คือการจัดทำแผนอัตรากำลังของส่วนราชการ

การจัดทำแผนอัตรากำลังแต่ละส่วนราชการขององค์การบริหารส่วนตำบลทัพราช ใช้การวิเคราะห์ภารกิจ อำนาจหน้าที่ขององค์การบริหารส่วนตำบล ตามพระราชบัญญัติสภาตำบลและองค์การบริหารส่วนตำบล พ.ศ.๒๕๓๗ และตามพระราชบัญญัติกำหนดแผนและขั้นตอนการกระจายอำนาจให้องค์กรปกครองส่วนท้องถิ่น พ.ศ.๒๕๔๒ และกฎหมายอื่นที่เกี่ยวข้อง ทั้งนี้เพื่อให้ทราบว่าองค์การบริหารส่วนตำบล มีอำนาจหน้าที่ที่จะเข้าไปดำเนินการแก้ไขปัญหาในเขตพื้นที่ให้ตรงกับความต้องการของประชาชนได้อย่างไร โดยสามารถกำหนดแบ่งภารกิจได้ เป็น ๗ ด้าน ซึ่งภารกิจดังกล่าวถูกกำหนดอยู่ในพระราชบัญญัติสภาตำบลและองค์การบริหารส่วนตำบล พ.ศ.๒๕๓๗ และตามพระราชบัญญัติกำหนดแผนและขั้นตอนการกระจายอำนาจให้องค์กรปกครองส่วนท้องถิ่น พ.ศ.๒๕๔๒ อีกทั้งองค์การบริหารส่วนตำบลทัพราช ได้วิเคราะห์ภารกิจที่มีอยู่ เพื่อนำมาใช้ในการกำหนดส่วนราชการรองรับ และให้สอดคล้องกับภารกิจที่เกิดขึ้น เพื่อตอบสนองความต้องการของประชาชนเป็นหลัก



๕. การกิจอำนาจหน้าที่ขององค์การบริหารส่วนตำบลทัพราช

ภารกิจ/อำนาจหน้าที่	กำหนดส่วนราชการรองรับภารกิจ
<p>๑. ด้านโครงสร้างพื้นฐาน มีภารกิจที่เกี่ยวข้องดังนี้</p> <p>๑.๑ จัดให้มีและบำรุงรักษาทางน้ำและทางบก (มาตรา ๖๗ (๑))</p> <p>๑.๒ ให้มีน้ำเพื่อการอุปโภค บริโภค และการเกษตร (มาตรา ๖๘(๑))</p> <p>๑.๓ ให้มีและบำรุงการไฟฟ้าหรือแสงสว่างโดยวิธีอื่น (มาตรา ๖๘(๒))</p> <p>๑.๔ ให้มีและบำรุงรักษาทางระบายน้ำ (มาตรา ๖๘ (๓))</p> <p>๑.๕ การสาธารณสุขโรคและการก่อสร้างอื่นๆ (มาตรา ๑๖(๔))</p> <p>๑.๖ การสาธารณสุขการ (มาตรา ๑๖(๕))</p>	<p>ด้านโครงสร้างพื้นฐานมีภารกิจที่เกี่ยวข้อง การการซ่อม การสร้าง การบำรุงรักษา ไฟฟ้า ประปา สาธารณูปโภค ส่วนใหญ่ ดังนั้น การกำหนดส่วนราชการรองรับภารกิจในด้านนี้ คือ กองช่าง</p>
<p>๒. ด้านส่งเสริมคุณภาพชีวิต มีภารกิจที่เกี่ยวข้อง ดังนี้</p> <p>๒.๑ ส่งเสริมการพัฒนาสตรี เด็ก เยาวชน ผู้สูงอายุ และผู้พิการ (มาตรา ๖๗(๖))</p> <p>๒.๒ ป้องกันโรคและระงับโรคติดต่อ (มาตรา ๖๗(๓))</p> <p>๒.๓ ให้มีและบำรุงสถานที่ประชุม การกีฬาการพักผ่อนหย่อนใจและสวนสาธารณะ (มาตรา ๖๘(๔))</p> <p>๒.๔ การสังคมสงเคราะห์ และการพัฒนาคุณภาพชีวิตเด็ก สตรี คนชรา และผู้ด้อยโอกาส (มาตรา ๑๖(๑๐))</p> <p>๒.๕ การปรับปรุงแหล่งชุมชนแออัดและการจัดการเกี่ยวกับที่อยู่อาศัย (มาตรา ๑๖(๒))</p> <p>๒.๖ การส่งเสริมประชาธิปไตย ความเสมอภาค และสิทธิเสรีภาพของประชาชน (มาตรา ๑๖(๕))</p> <p>๒.๗ การสาธารณสุข การอนามัยครอบครัวและการรักษาพยาบาล (มาตรา ๑๖(๑๙))</p>	<p>ด้านส่งเสริมคุณภาพชีวิต มีภารกิจที่เกี่ยวข้องกับคุณภาพชีวิตของคนในชุมชน ทั้งด้วยสุขภาพพลานามัย และการพัฒนาคุณภาพชีวิต ดังนั้น การกำหนดส่วนราชการรองรับภารกิจในด้าน เป็นการปฏิบัติงานประสานงานใน ๒ ส่วนราชการ คือ กองสวัสดิการสังคม และสำนักปลัด โดยในส่วนของสำนักปลัด อยู่ในงานบริหารงานสาธารณสุข</p>
<p>๓. ด้านการจัดระเบียบชุมชน สังคม และการรักษาความสงบเรียบร้อย มีภารกิจที่เกี่ยวข้อง ดังนี้</p> <p>๓.๑ การป้องกันและบรรเทาสาธารณภัย (มาตรา ๖๗(๔))</p> <p>๓.๒ การคุ้มครองดูแลและรักษาทรัพย์สินอันเป็นสาธารณสมบัติของแผ่นดิน (มาตรา ๖๘(๘))</p> <p>๓.๓ การผังเมือง (มาตรา ๖๘(๑๓))</p> <p>๓.๔ จัดให้มีที่จอดรถ (มาตรา ๑๖(๓))</p> <p>๓.๕ การรักษาความสะอาดและความเป็นระเบียบเรียบร้อยของบ้านเมือง (มาตรา ๑๖(๑๗))</p> <p>๓.๖ การควบคุมอาคาร (มาตรา ๑๖(๒๘))</p>	<p>ด้านการจัดระเบียบชุมชน สังคมและการรักษาความสงบเรียบร้อย ด้านนี้เป็นการให้ความปลอดภัยในชีวิตและทรัพย์สินของประชาชนรวมทั้งความปลอดภัยทางด้านโครงสร้างพื้นฐานด้วย ดังนั้น การกำหนดส่วนราชการรองรับภารกิจเป็นการประสานงานการปฏิบัติระหว่าง ๒ ส่วนราชการ คือ กองช่าง และสำนักปลัด ในงานป้องกันและบรรเทาสาธารณภัย</p>



ภารกิจ/อำนาจหน้าที่ (ต่อ)	กำหนดส่วนราชการรองรับภารกิจ (ต่อ)
<p>๔. ด้านการวางแผน การส่งเสริมการลงทุน พาณิชยกรรมและการท่องเที่ยว มีภารกิจที่เกี่ยวข้อง ดังนี้</p> <p>๔.๑ ส่งเสริมให้มีอุตสาหกรรมในครอบครัว (มาตรา ๖๘(๖))</p> <p>๔.๒ ให้มีและส่งเสริมกลุ่มเกษตรกร และกิจการสหกรณ์ (มาตรา ๖๘(๕))</p> <p>๔.๓ บำรุงและส่งเสริมการประกอบอาชีพของราษฎร (มาตรา ๖๘(๗))</p> <p>๔.๔ ให้มีตลาด (มาตรา ๖๘(๑๐))</p> <p>๔.๕ การท่องเที่ยว (มาตรา ๖๘(๑๒))</p> <p>๔.๖ กิจการเกี่ยวกับการพาณิชย์ (มาตรา ๖๘(๑๑))</p> <p>๔.๗ การส่งเสริม การฝึกและประกอบอาชีพ (มาตรา ๑๖(๖))</p> <p>๔.๘ การพาณิชยกรรมและการส่งเสริมการลงทุน (มาตรา ๑๖(๗))</p>	<p>ด้านการวางแผน การส่งเสริมการลงทุน พาณิชยกรรมและการท่องเที่ยว ภารกิจในด้านนี้เกี่ยวข้องกับการมีส่วนร่วม ของประชาชนในการส่งเสริมอาชีพและความ เป็นอยู่ของประชาชน ดังนั้นการกำหนดส่วน ราชการรองรับด้านนี้ มีการประชุมการ ปฏิบัติงานระหว่าง ๒ ส่วนราชการคือ กองคลัง และกองสวัสดิการสังคม</p>
<p>๕. ด้านการบริหารจัดการและการอนุรักษ์ทรัพยากรธรรมชาติและสิ่งแวดล้อมมีภารกิจที่เกี่ยวข้อง ดังนี้</p> <p>๕.๑ คุ้มครอง ดูแล และบำรุงรักษาทรัพยากรธรรมชาติและ สิ่งแวดล้อม(มาตรา ๖๗(๗))</p> <p>๕.๒ รักษาความสะอาดของถนน ทางน้ำ ทางเดิน และที่สาธารณะ รวมทั้งกำจัดมูลฝอยและสิ่งปฏิกูล (มาตรา ๖๗(๒))</p> <p>๕.๓ การจัดการสิ่งแวดล้อมและมลพิษต่างๆ (มาตรา ๑๗ (๑๒))</p>	<p>ด้านการบริหารจัดการอนุรักษ์ทรัพยากรและ สิ่งแวดล้อม ภารกิจในด้านนี้เกี่ยวข้องกับ บริหารจัดการที่มีประสิทธิภาพและการ ส่งเสริมสภาพแวดล้อมในชุมชน ดังนั้นการ กำหนดส่วนราชการรองรับด้านนี้ คือ กอง สวัสดิการสังคม และสำนักปลัด โดยใน ส่วน ของสำนักปลัดจะอยู่ในส่วนงานบริหารงาน สาธารณสุข</p>
<p>๖. ด้านการศาสนา ศิลปวัฒนธรรม จารีตประเพณี และภูมิปัญญาท้องถิ่น มีภารกิจที่เกี่ยวข้อง ดังนี้</p> <p>๖.๑ บำรุงรักษาศิลปะ จารีตประเพณี ภูมิปัญญาท้องถิ่น และ วัฒนธรรมอันดีของท้องถิ่น (มาตรา ๖๗(๘))</p> <p>๖.๒ ส่งเสริมการศึกษา ศาสนา และวัฒนธรรม (มาตรา ๖๗(๕))</p> <p>๖.๓ การจัดการศึกษา (มาตรา ๑๖(๙))</p> <p>๖.๔ การส่งเสริมการกีฬา จารีตประเพณี และวัฒนธรรมอันดีงาม ของท้องถิ่น (มาตรา ๑๗(๑๘))</p>	<p>ด้านการศาสนา ศิลปวัฒนธรรม จารีต ประเพณีและภูมิปัญญาท้องถิ่น ภารกิจใน ด้านนี้เกี่ยวข้องกับภูมิปัญญา ศาสนาและ วัฒนธรรมของคนในชุมชน ดังนั้นการกำหนด ส่วนราชการรองรับด้านนี้ คือ กองการศึกษา ศาสนาและวัฒนธรรม</p>



ภารกิจ/อำนาจหน้าที่ (ต่อ)	กำหนดส่วนราชการรองรับภารกิจ (ต่อ)
<p>๗. ด้านการบริหารจัดการและการสนับสนุนการปฏิบัติภารกิจของส่วนราชการและองค์กรปกครองส่วนท้องถิ่น มีภารกิจที่เกี่ยวข้อง ดังนี้</p> <p>๗.๑ สนับสนุนสภาตำบลและองค์กรปกครองส่วนท้องถิ่นอื่นในการพัฒนาท้องถิ่น (มาตรา ๔๕(๓))</p> <p>๗.๒ ปฏิบัติหน้าที่อื่นตามที่ทางราชการมอบหมายโดยจัดสรรงบประมาณหรือบุคลากรให้ตามความจำเป็นและสมควร (มาตรา ๖๗(๙))</p> <p>๗.๓ ส่งเสริมการมีส่วนร่วมของราษฎร ในการมีมาตรการป้องกัน (มาตรา ๑๖(๑๖))</p> <p>๗.๔ การประสานและให้ความร่วมมือในการปฏิบัติหน้าที่ขององค์กรปกครองส่วนท้องถิ่น (มาตรา ๑๗(๓))</p> <p>๗.๕ การสร้างและบำรุงรักษาทางบกและทางน้ำที่เชื่อมต่อระหว่างองค์กรปกครองส่วนท้องถิ่นอื่น (มาตรา ๑๗(๑๖))</p>	<p>ด้านการบริหารจัดการและการสนับสนุนการปฏิบัติภารกิจของส่วนราชการและองค์กรปกครองส่วนท้องถิ่น ภารกิจในด้านนี้เกี่ยวข้องกับบริหารจัดการที่มีประสิทธิภาพขององค์กรปกครองส่วนท้องถิ่น ดังนั้นการกำหนดส่วนราชการรองรับด้านนี้คือ ส่วนราชการทุกกองในองค์การบริหารส่วนตำบลทัพราช (สำนักปลัด กองคลัง กองช่าง กองการศึกษา ศาสนาและวัฒนธรรม กองสวัสดิการสังคม และ หน่วยตรวจสอบภายใน</p>

ภารกิจทั้ง ๗ ด้าน ตามที่กฎหมายกำหนดให้อำนาจองค์การบริหารส่วนตำบล สามารถแก้ไขปัญหาขององค์การบริหารส่วนตำบลทัพราชได้เป็นอย่างดี มีประสิทธิภาพและประสิทธิผล โดยคำนึงถึงความต้องการของประชาชนในเขตพื้นที่ประกอบด้วยการดำเนินการขององค์การบริหารส่วนตำบล จะต้องสอดคล้องกับแผนพัฒนาเศรษฐกิจและสังคมแห่งชาติ แผนพัฒนาจังหวัด แผนพัฒนาอำเภอ แผนพัฒนาตำบล นโยบายของรัฐบาล และนโยบายของผู้บริหารขององค์การบริหารส่วนตำบลเป็นสำคัญ



๖. ภารกิจหลักและภารกิจรองที่ องค์การบริหารส่วนตำบลทัพราชดำเนินการ ดังนี้

ภารกิจหลัก ภารกิจรอง	การกำหนดส่วนราชการรองรับกับภารกิจ
<ul style="list-style-type: none"> ๑. ด้านการปรับปรุงโครงสร้างพื้นฐาน ๒. ด้านการส่งเสริมคุณภาพชีวิต ๓. ด้านการจัดระเบียบชุมชน สังคม และการรักษาความสงบเรียบร้อย ๔. ด้านการอนุรักษ์ทรัพยากรธรรมชาติและสิ่งแวดล้อม ๕. ด้านการพัฒนาการเมืองและการบริหาร ๖. ด้านการส่งเสริมการศึกษา ๗. ด้านการป้องกันและบรรเทาสาธารณภัย 	<ul style="list-style-type: none"> ๑. กองช่าง ๒. กองสวัสดิการสังคม และสำนักงานปลัด ๓. สำนักงานปลัด และกองช่าง ๔. กองสวัสดิการสังคม ๕. ทุกส่วนราชการ ๖. กองการศึกษา ศาสนาและวัฒนธรรม ๗. สำนักงานปลัด
ภารกิจรอง	การกำหนดส่วนราชการรองรับกับภารกิจ
<ul style="list-style-type: none"> ๑. การฟื้นฟูวัฒนธรรมและส่งเสริมประเพณี ๒. การสนับสนุนและส่งเสริมศักยภาพกลุ่มอาชีพ ๓. การส่งเสริมการเกษตรและการประกอบอาชีพทางการเกษตร ๔. ด้านการวางแผน การส่งเสริมการลงทุน 	<ul style="list-style-type: none"> ๑. กองการศึกษา ศาสนาและวัฒนธรรม ๒. กองสวัสดิการสังคม ๓. กองสวัสดิการสังคม ๔. กองคลัง



๗. สรุปปัญหาและแนวทางในการกำหนดโครงสร้างส่วนราชการและกรอบอัตรากำลัง

วิเคราะห์อัตรากำลังที่มี ขององค์การบริหารส่วนตำบลทัพราช

การวิเคราะห์สถานะแวดล้อม (SWOT Analysis) เป็นเครื่องมือในการประเมินสถานการณ์ สำหรับองค์กร ซึ่งช่วยผู้บริหารกำหนด จุดแข็ง และ จุดอ่อน ขององค์กร จากสภาพแวดล้อมภายใน โอกาสและอุปสรรคจากสภาพแวดล้อมภายนอก ตลอดจนผลกระทบจากปัจจัย ต่าง ๆ ต่อการทำงานขององค์กร การวิเคราะห์ SWOT Analysis เป็นเครื่องมือในการวิเคราะห์สถานการณ์ เพื่อให้ ผู้บริหารรู้จักจุดแข็ง จุดอ่อน โอกาส และอุปสรรคขององค์กร ซึ่งจะช่วยให้ทราบว่าองค์กรได้เดินทางมาถูกทิศและไม่ หลงทาง นอกจากนี้ยังบอกได้ว่าองค์กรมีแรงขับเคลื่อน ไปยังเป้าหมายได้ดีหรือไม่ มั่นใจได้อย่างไรว่าระบบการ ทำงานในองค์กรยังมีประสิทธิภาพอยู่ มีจุดอ่อนที่จะต้องปรับปรุงอย่างไร ซึ่งการวิเคราะห์สถานะแวดล้อม SWOT Analysis มีปัจจัยที่ควรนำมาพิจารณา ๒ ส่วน ดังนี้

๑. ปัจจัยภายใน (Internal Environment Analysis) ได้แก่

๑.๑ S มาจาก Strengths

หมายถึง จุดเด่นหรือจุดแข็ง ซึ่งเป็นผลมาจากปัจจัยภายใน เป็นข้อดีที่ เกิดจากสภาพแวดล้อมภายในองค์กร เช่น จุดแข็งด้านกำลังคน จุดแข็งด้านการเงิน จุดแข็งด้านการผลิต จุดแข็ง ด้านทรัพยากรบุคคล องค์กรจะต้องใช้ประโยชน์จากจุดแข็งในการกำหนดกลยุทธ์

๑.๒ W มาจาก Weaknesses

หมายถึง จุดด้อยหรือจุดอ่อน ซึ่งเป็นผลมาจากปัจจัยภายใน เป็น ปัญหาหรือข้อบกพร่องที่เกิดจากสภาพแวดล้อมภายในต่างๆ ขององค์กร ซึ่งองค์กรจะต้องหาวิธีในการแก้ปัญหา นั้น

๒. ปัจจัยภายนอก (External Environment Analysis) ได้แก่

๒.๑ O มาจาก Opportunities

หมายถึง โอกาส เป็นผลจากการที่สภาพแวดล้อม ภายนอกขององค์กรเอื้อประโยชน์หรือส่งเสริมการ ดำเนินงานขององค์กร โอกาสแตกต่างจากจุดแข็งตรงที่โอกาสนั้น เป็นผลมาจากสภาพแวดล้อมภายนอก แต่จุดแข็งนั้นเป็นผลมาจากสภาพแวดล้อมภายใน ผู้บริหารที่ดีจะต้องแสวงหาโอกาสอยู่เสมอ และใช้ประโยชน์จากโอกาสนั้น

๒.๒ T มาจาก Threats

หมายถึง อุปสรรค เป็นข้อจำกัดที่เกิดจากสภาพแวดล้อม ภายนอก ซึ่งการบริหารจำเป็นต้องปรับกลยุทธ์ให้สอดคล้องและพยายามขจัดอุปสรรค ต่างๆ ที่เกิดขึ้นให้ได้จริง



วิเคราะห์ปัจจัยภายใน ภายนอก (SWOT)
ของบุคลากรในสังกัด องค์การบริหารส่วนตำบลทัพราช (ระดับตัวบุคลากร)

<p>จุดแข็ง S</p> <ol style="list-style-type: none"> ๑. มีภูมิสำเนาอยู่ในพื้นที่ อบต. และพื้นที่ใกล้เคียง อบต. ๒. มีอายุเฉลี่ย ๒๕ - ๕๐ ปี เป็นวัยทำงาน ๓. มีผู้หญิงมากกว่าผู้ชายทำให้การทำงานละเอียดรอบคอบไม่มีพฤติกรรมเสี่ยงต่อการทุจริต ๔. มีการพัฒนาศึกษาหาความรู้เพิ่มเติมอยู่เสมอ ๕. เป็นคนในชุมชนสามารถทำงานคล่องตัว โดยใช้ความสัมพันธ์ส่วนตัวได้ 	<p>จุดอ่อน W</p> <ol style="list-style-type: none"> ๑. บางส่วนมีความรู้ไม่สอดคล้องกับภารกิจของ อบต. ๒. ทำงานในลักษณะเชื่อความคิดส่วนตัวมากกว่าหลักการและเหตุผลที่ถูกต้องของทางราชการ ๓. มีภาระหนี้สิน
<p>โอกาส O</p> <ol style="list-style-type: none"> ๑. มีความใกล้ชิดคุ้นเคยกับประชาชนทำให้เกิดความร่วมมือในการทำงานง่ายขึ้น ๒. มีความจริงใจในการพัฒนาอุทิศตนได้ตลอดเวลา ๓. ชุมชนยังมีความคาดหวังในตัวผู้บริหารและการทำงานและ อบต. ในฐานะตัวแทน 	<p>ข้อจำกัด T</p> <ol style="list-style-type: none"> ๑. ส่วนมากมีเงินเดือน/ค่าจ้างน้อย รายได้ไม่เพียงพอ ๒. ระดับความรู้ไม่เหมาะสมสอดคล้องกับความยากของงาน ๓. พื้นที่กว้างทำให้บุคลากรที่มีอยู่ไม่พอให้บริการ ๔. มีความก้าวหน้าในวงแคบ



วิเคราะห์ปัจจัยภายใน ภายนอก (SWOT)
ขององค์การบริหารส่วนตำบลทัพราช (ระดับองค์กร)

<p>จุดแข็ง S</p> <ol style="list-style-type: none"> ๑. บุคลากรมีความรักถิ่นไม่ต้องการย้าย ๒. การเดินทางสะดวกทำงานเกินเวลาได้ ๓. ชุมชนยังมีความคาดหวังในตัวผู้บริหารและการทำงาน และ อนาคตในฐานะตัวแทน ๔. มีการส่งเสริมการศึกษาและฝึกอบรมบุคลากร ๕. ให้โอกาสในการพัฒนาและส่งเสริมความก้าวหน้าของบุคลากรภายในองค์กรอย่างเสมอภาคกัน ๖. ส่งเสริมให้มีการนำความรู้และทักษะใหม่ ๆ ที่ได้จากการศึกษาและฝึกอบรมมาใช้ในการปฏิบัติงาน 	<p>จุดอ่อน W</p> <ol style="list-style-type: none"> ๑. ขาดบุคลากรที่มีความรู้เฉพาะด้านทางวิชาชีพ ๒. พื้นที่พัฒนามากว้าง ปัญหาทำให้บางสายงานมีบุคลากรไม่เพียงพอหรือไม่มี ๓. อาคารสำนักงานคับแคบ
<p>โอกาส O</p> <ol style="list-style-type: none"> ๑. ประชาชนให้ความร่วมมือในการพัฒนา อนาคต ๒. มีความคุ้นเคยกันทุกคน ๓. บุคลากรมีถิ่นที่อยู่กระจายทั่วเขต อนาคต. ทำให้รู้สภาพพื้นที่ ทิศนคติของประชาชนได้ดี ๔. บุคลากรมีการพัฒนาความรู้ปริญาตรี /ปริญาโทเพิ่มขึ้น ๕. ผู้บริหารและผู้บังคับบัญชาตามสายงานมีบทบาทในการช่วยให้บุคลากรบรรลุเป้าประสงค์ 	<p>ข้อจำกัด T</p> <ol style="list-style-type: none"> ๑. มีระบบอุปถัมภ์ และกลุ่มพรรคพวกจากความสัมพันธ์แบบเครือญาติในชุมชน การ ดำเนินการทางวินัยเป็นไปได้ยากมักกระทบญาติพี่น้อง ๒. ขาดบุคลากรที่มีความเชี่ยวชาญบางสายงาน ความรู้ที่มีจำกัดทำให้ต้องเพิ่มพูนความรู้ให้หลากหลายจึงจะทำงานได้ ครอบคลุมภารกิจของ อนาคต. ๓. งบประมาณน้อยเมื่อเปรียบเทียบกับพื้นที่ จำนวนประชากร และภารกิจ



สรุปปัญหาเกี่ยวกับโครงสร้างส่วนราชการ ตำแหน่งในส่วนราชการ และแนวทางการแก้ไขปัญหาในอนาคต

การจัดสรรอัตรากำลังให้มีประสิทธิภาพ สอดคล้องกับภาระงาน ตลอดจนการกำหนดสายงาน และคุณสมบัติเฉพาะตำแหน่ง ให้ตรงกับบทบาท ภารกิจขององค์การบริหารส่วนตำบลมากยิ่งขึ้น โดยจุดเน้นคือ กำหนดสายงานที่สอดคล้องกับหน้าที่ความรับผิดชอบมากที่สุด พร้อมทั้งเื้อื่อต่อการบริหารทรัพยากรบุคคล อันได้แก่ การโอน การย้าย การวางแผนเส้นทางความก้าวหน้าในสายอาชีพ เป็นต้น ทั้งนี้้องการบริหารส่วนตำบลทัพราช ได้พิจารณาด้วยว่าอัตรากำลังที่มีอยู่ในปัจจุบัน มีคุณสมบัติทั้งในเชิงคุณภาพและปริมาณเป็นอย่างไรเพื่อให้สามารถบริหารกำหนดอัตรากำลังให้เกิดประโยชน์สูงสุด โดยให้พิจารณาความเหมาะสมในเชิงคุณสมบัติ ความรู้ ทักษะ วุฒิการศึกษา ที่เหมาะสมกับหน้าที่ความรับผิดชอบหลัก และวิเคราะห์อัตรากำลังคนที่มี และที่ขาด เพื่อใช้สำหรับการแก้ไขปัญหาที่เกิดขึ้น รวมถึงใช้สำหรับปรับปรุงแผนอัตรากำลัง ๓ ปี เพื่อให้มีอัตรากำลังที่เหมาะสมระหว่างคนกับงานที่มี ดังนี้

โครงสร้างส่วนราชการ /อัตรากำลัง /อำนาจหน้าที่ /ภารกิจงานปัจจุบัน	ปัญหาที่เกิดขึ้น	แนวทางในการแก้ไข ปัญหาในอนาคต
<p>สำนักปลัด</p> <p>มีอำนาจหน้าที่ความรับผิดชอบเกี่ยวกับงานราชการทั่วไปของ องค์การบริหารส่วนตำบล งานเลขานุการของนายกองค์การบริหารส่วนตำบล รองนายกองค์การบริหารส่วนตำบลและเลขานุการนายก องค์การบริหารส่วนตำบล งานกิจการสภาองค์การบริหารส่วนตำบล งานบริหารงานบุคคลของพนักงานส่วนตำบล ลูกจ้างประจำ และพนักงานจ้าง งานป้องกันและบรรเทาสาธารณภัย งานเทศกิจ งานรักษาความสงบเรียบร้อย งานจราจร งานวิเทศสัมพันธ์ งานประชาสัมพันธ์ งานส่งเสริมและพัฒนาเทคโนโลยีสารสนเทศ งานนิติกรงานคุ้มครองดูแลและรักษาทรัพยากรธรรมชาติ งานสิ่งแวดล้อม และราชการที่มีได้กำหนดให้เป็นหน้าที่ของกอง สำนัก หรือส่วนราชการใดในองค์การบริหารส่วนตำบลเป็นการเฉพาะ รวมทั้ง กำกับและเร่งรัดการปฏิบัติราชการขององค์การบริหารส่วนตำบลให้เป็นไปตามนโยบาย แนวทาง และแผนการปฏิบัติราชการขององค์การบริหารส่วนตำบล งานบริการข้อมูล สถิติ ช่วยเหลือให้คำแนะนำทาง วิชาการ งานอื่นๆ ที่เกี่ยวข้องและที่ได้รับมอบหมาย</p> <p>คุณสมบัติ ความรู้ ทักษะ วุฒิการศึกษา ที่ใช้ในการบรรจุ และแต่งตั้งให้พนักงานส่วนตำบล ลูกจ้างประจำ และพนักงานจ้าง ดำรงตำแหน่งในสำนักปลัด ส่วนใหญ่จะเน้นที่เรื่องการวางแผน นโยบาย อำนวยการทั่วไป การบริการสาธารณะ ฯลฯ ส่วนวุฒิ การศึกษา ที่ใช้ในการบรรจุแต่งตั้งจะใช้คุณวุฒิตามมาตรฐานกำหนด ตำแหน่งของแต่ละสายงาน เพื่อให้พนักงานแต่ละตำแหน่งสามารถ ปฏิบัติงานได้เต็มความสามารถและตรงตามความรู้ ประสบการณ์ที่ แต่ละคนมี</p>	<p>สำนักปลัด เป็นส่วน ราชการ ระดับต้น ประกอบด้วย ๖ งาน ปัจจุบันเป็นอัตรากำลัง ที่ว่าง สายวิชาการ และ สายทั่วไป มีเพียงพอ แต่ในส่วนพนักงานจ้าง ยังไม่เพียงพอต่อการ บริหารจัดการภายใน โดยเฉพาะในส่วนของ งานบริหารงานทั่วไป และงานป้องกันและ บรรเทาสาธารณภัย ยังขาดบุคลากรในการ รองรับภารกิจงานที่มี ปริมาณเพิ่มมากขึ้นใน แต่ละปี</p>	<ul style="list-style-type: none"> - ตำแหน่งที่ว่าง องค์การ บริหารส่วนตำบลทัพราช ใช้วิธีการโอน ย้าย เพื่อ แก้ไขปัญหาในปัจจุบันและ ขอใช้บัญชีผู้สอบคัดเลือก สอบแข่งขัน ในอนาคต ยังไม่มีความจำเป็นที่จะยุบ เลิกตำแหน่ง ในระยะเวลา ๓ ปี - กำหนดตำแหน่ง พนักงานดับเพลิง (ทั่วไป) จำนวน ๓ อัตรာ - กำหนดตำแหน่ง พนักงานขับรถยนต์ (ภารกิจ) จำนวน ๑ อัตรา - กำหนดตำแหน่ง พนักงานขับเครื่องจักรกล ขนาดเบา (ภารกิจ) จำนวน ๑ อัตรา เพื่อรองรับภารกิจงานที่มี ปริมาณมากขึ้นในแต่ละปี



โครงสร้างส่วนราชการ /อัตรากำลัง /อำนาจหน้าที่ /ภารกิจงานปัจจุบัน (ต่อ)	ปัญหาที่เกิดขึ้น (ต่อ)	แนวทางในการแก้ไข ปัญหาในอนาคต (ต่อ)
<p>กองคลัง</p> <p>มีอำนาจหน้าที่รับผิดชอบเกี่ยวกับงานการเงิน การรับเงิน การจัดเก็บภาษี ค่าธรรมเนียม และการพัฒนารายได้ งานสรุปผล สถิติ การจัดเก็บภาษี ค่าธรรมเนียม งานนำส่งเงิน การเก็บรักษาเงินและเอกสารทางการเงิน งานการตรวจสอบใบสำคัญ ฎีกาทุกประเภท งานการจัดทำบัญชี งานตรวจสอบบัญชีทุกประเภท งานเกี่ยวกับเงินเดือน ค่าจ้าง ค่าตอบแทน เงินบำเหน็จ บำนาญ และเงินอื่นๆ งานจัดทำหรือช่วยจัดทำงบประมาณและเงินนอกงบประมาณ งานเกี่ยวกับสถานะการเงินการคลัง งานการจัดสรรเงินต่างๆ งานทะเบียนคุมเงินรายได้และรายจ่ายต่างๆ งานควบคุมการเบิกจ่ายเงิน งานทำงบทดลองประจำเดือนและประจำปี งานเกี่ยวกับการจัดซื้อ จัดจ้าง จัดทำ งานทะเบียนคุม งานการจำหน่าย พัสดุ ครุภัณฑ์ และทรัพย์สินต่างๆ งานเกี่ยวกับเงินประกันสัญญาทุกประเภท งานบริการ ข้อมูล สถิติ ช่วยเหลือให้คำแนะนำทางวิชาการด้านการเงินการคลัง การบัญชี การพัสดุและทรัพย์สิน รวมถึงงานอื่นๆ ที่เกี่ยวข้องหรือที่ได้รับมอบหมาย</p> <p>คุณสมบัติ ความรู้ ทักษะ วุฒิการศึกษา ที่ใช้ในการบรรจุ และแต่งตั้งให้พนักงานส่วนตำบล ลูกจ้างประจำ และพนักงานจ้าง ดำรงตำแหน่งในกองคลัง จะเน้นที่เรื่องการเงิน การบัญชี การพัสดุ การจัดเก็บรายได้ ฯลฯ ส่วนวุฒิการศึกษา ที่ใช้ในการบรรจุแต่งตั้งจะใช้คุณวุฒิตามมาตรฐานกำหนดตำแหน่งของแต่ละสายงาน เพื่อให้พนักงานแต่ละตำแหน่งสามารถปฏิบัติงานได้เต็มความสามารถและตรงตามความรู้ ประสบการณ์ที่แต่ละคนมี</p>	<p>กองคลัง เป็นส่วนราชการระดับต้น ประกอบด้วย ๔ งาน ซึ่งตำแหน่ง ปัจจุบันเป็นอัตรากำลัง ที่ว่าง สายวิชาการ และสายทั่วไป รวมถึงพนักงานจ้าง มีเพียงพอสำหรับการบริหารจัดการ ภายใน</p>	<p>- ตำแหน่งที่ว่าง องค์การบริหารส่วนตำบลทัพราช ใช้วิธีการโอน ย้าย เพื่อแก้ไขปัญหาในปัจจุบัน และขอใช้บัญชีผู้สอบคัดเลือก สอบแข่งขัน ในอนาคต ยังไม่มีความจำเป็นที่จะกำหนด ตำแหน่ง หรือยุบเลิก ตำแหน่ง ในระยะเวลา ๓ ปี</p>
<p>กองช่าง</p> <p>มีอำนาจหน้าที่รับผิดชอบเกี่ยวกับงานสำรวจ งานออกแบบ และเขียนแบบงานประมาณราคา งานจัดทำทะเบียนประวัติโครงสร้าง พื้นฐาน อาคาร สะพาน คลอง แหล่งน้ำ งานติดตั้งซ่อมบำรุงระบบไฟส่องสว่างและไฟสัญญาณจราจร งานปรับปรุงภูมิทัศน์ งานผังเมืองตามพระราชบัญญัติการผังเมือง งานการควบคุมอาคารตามระเบียบกฎหมาย งานตรวจสอบการก่อสร้าง งานจัดทำแผนปฏิบัติงานการก่อสร้างและซ่อมบำรุงประจำปีงานควบคุมการก่อสร้างและซ่อมบำรุง งานจัดทำประวัติ ติดตาม ควบคุมการปฏิบัติงานเครื่องจักรกล งานจัดทำ ทะเบียนควบคุมการจัดซื้อ เก็บรักษา การเบิกจ่ายวัสดุ อุปกรณ์ อะไหล่ น้ำมันเชื้อเพลิง งานบริการข้อมูล สถิติช่วยเหลือให้คำแนะนำทางวิชาการด้านวิศวกรรมต่างๆ รวมถึงงานอื่นๆ ที่เกี่ยวข้องหรือที่ได้รับมอบหมาย</p>	<p>กองช่าง เป็นส่วนราชการระดับต้น ประกอบด้วย ๔ งาน กรอบอัตรากำลังในส่วนของกองช่างยังไม่เป็นไปตามกรอบโครงสร้างการแบ่งส่วนราชการ และตามหนังสือ สำนักงาน ก.จ. ก.ท. และ ก.อบต. ที่ มท ๐๘๐๙.๒/ว ๓๖ ลงวันที่</p>	<p>- ตำแหน่งที่ว่าง องค์การบริหารส่วนตำบลทัพราช ใช้วิธีการโอน ย้าย เพื่อแก้ไขปัญหาในปัจจุบันและขอใช้บัญชี สอบแข่งขัน ในอนาคต และมีความจำเป็นที่จะกำหนด ตำแหน่ง วิศวกรโยธา เพิ่มจำนวน ๑ ตำแหน่ง ๑ อัตรာ และยุบเลิก</p>



โครงสร้างส่วนราชการ /อัตรากำลัง /อำนาจหน้าที่ /ภารกิจงานปัจจุบัน (ต่อ)	ปัญหาที่เกิดขึ้น (ต่อ)	แนวทางในการแก้ไข ปัญหาในอนาคต (ต่อ)
<p>คุณสมบัติ ความรู้ ทักษะ วุฒิการศึกษา ที่ใช้ในการบรรจุ และแต่งตั้งให้พนักงานส่วนตำบล ลูกจ้างประจำ และพนักงานจ้าง ดำรงตำแหน่งในกองช่าง ส่วนใหญ่จะเน้นที่เรื่องสายงานช่าง การก่อสร้าง การออกแบบ การประมาณการราคา ฯลฯ ส่วนวุฒิ การศึกษา ที่ใช้ในการบรรจุแต่งตั้งจะใช้คุณวุฒิตามมาตรฐานกำหนด ตำแหน่งของแต่ละสายงาน เพื่อให้พนักงานแต่ละตำแหน่งสามารถ ปฏิบัติงานได้เต็มความสามารถและตรงตามความรู้ ประสบการณ์ที่ แต่ละคนมี</p>	<p>๑๐ มีนาคม ๒๕๖๖ เรื่อง การจัดทำแผน อัตรากำลัง ๓ ปี ประจำปีงบประมาณ พ.ศ. ๒๕๖๗ - ๒๕๖๙</p>	<p>ตำแหน่งนายช่างโยธา จำนวน ๑ อัตรา เพื่อลดภาระค่าใช้จ่าย ด้านงบประมาณ</p>
<p>กองการศึกษา ศาสนาและวัฒนธรรม</p> <p>มีอำนาจหน้าที่รับผิดชอบเกี่ยวกับงานบริหารการศึกษางานพัฒนาการศึกษา ทั้งการศึกษาในระบบการศึกษา การศึกษานอกระบบการศึกษา และการศึกษาตามอัธยาศัย เช่น การจัดการศึกษาปฐมวัย อนุบาลศึกษา ปฐมศึกษา มัธยมศึกษา และอาชีวศึกษางานบริหารวิชาการด้านการศึกษางานโรงเรียน งานกิจการนักเรียน งานการศึกษาปฐมวัย งานขยายโอกาสทางการศึกษางานฝึกและส่งเสริมอาชีพ งานห้องสมุด งานพิพิธภัณฑสถาน งานเครือข่ายทางการศึกษางานศึกษานิเทศ งานส่งเสริมคุณภาพและมาตรฐานหลักสูตร งานพัฒนาสื่อเทคโนโลยีและนวัตกรรมทางการศึกษางานการศาสนา งานบำรุงศิลปะ จารีตประเพณี ภูมิปัญญาท้องถิ่น และวัฒนธรรมอันดีของท้องถิ่น งานการกีฬาและสวัสดิกภาพและกองทุนเพื่อการศึกษา งานบริหารงานบุคคลของพนักงานครู บุคลากรทางการศึกษา ลูกจ้าง และพนักงานจ้าง สังกัดสถานศึกษาและศูนย์พัฒนาเด็กเล็ก กรณียังไม่จัดตั้งกองการศึกษา งานบริการข้อมูลสถิติ ช่วยเหลือให้คำแนะนำทางวิชาการ รวมถึงงานอื่นๆ ที่เกี่ยวข้องหรือที่ได้รับมอบหมาย</p> <p>คุณสมบัติ ความรู้ ทักษะ วุฒิการศึกษา ที่ใช้ในการบรรจุ และแต่งตั้งให้พนักงานส่วนตำบล ลูกจ้างประจำ และพนักงานจ้าง ดำรงตำแหน่งในกองการศึกษา ศาสนาและวัฒนธรรม ส่วนใหญ่จะเน้นที่เรื่องการวางแผนการศึกษา การพัฒนาการศึกษา ประเพณี วัฒนธรรมท้องถิ่น ภูมิปัญญา การบริการสาธารณะ ฯลฯ ส่วนวุฒิ การศึกษา ที่ใช้ในการบรรจุแต่งตั้งจะใช้คุณวุฒิตามมาตรฐานกำหนด ตำแหน่งของแต่ละสายงาน เพื่อให้พนักงานแต่ละตำแหน่งสามารถ ปฏิบัติงานได้เต็มความสามารถและตรงตามความรู้ ประสบการณ์ที่ แต่ละคนมี</p>	<p>กองการศึกษา ศาสนา และวัฒนธรรม เป็น ส่วนราชการระดับต้น ประกอบด้วย ๓ งาน และปัจจุบันมีพนักงานจ้างตำแหน่ง ผู้ดูแลเด็ก จำนวน ๕ อัตรา มีคุณสมบัติครบถ้วนในการประเมินบุคคลตามมติคณะกรรมการกลาง พนักงานส่วนตำบล (ก.อบต.) เรื่อง ปรับปรุงค่าตอบแทน (ค่าจ้าง) พนักงานจ้างทั่วไป และการกำหนดตำแหน่ง ลงวันที่ ๒๗ ตุลาคม ๒๕๔๗ มีมติเห็นชอบให้ กำหนดให้ลักษณะงานของพนักงานจ้างทั่วไป</p>	<p>- จึงกำหนดตำแหน่งผู้ดูแลเด็ก (ทักษะ) เพิ่มจำนวน ๕ อัตรา เพื่อรองรับการปรับปรุงตำแหน่งของพนักงานจ้างทั่วไปรายดังกล่าว</p>



โครงสร้างส่วนราชการ /อัตรากำลัง /อำนาจหน้าที่ /ภารกิจงานปัจจุบัน (ต่อ)	ปัญหาที่เกิดขึ้น (ต่อ)	แนวทางในการแก้ไข ปัญหาในอนาคต (ต่อ)
<p>กองสวัสดิการสังคม</p> <p>มีหน้าที่รับผิดชอบกำกับ ดูแล ติดตาม ควบคุม แก้ปัญหา การปฏิบัติหน้าที่ในกองสวัสดิการสังคม ให้เป็นไปตามกฎหมายระเบียบ ข้อบังคับ คำสั่ง ประกาศ และหนังสือสั่งการที่กำหนดให้ถือปฏิบัติ งานส่งเสริมอาชีพ/งานวางแผนพัฒนาชุมชน งานถ่ายโอนศูนย์ถ่ายทอด เทคโนโลยีทางการเกษตร งานกองทุนเศรษฐกิจชุมชน งาน อสม. งานโครงการตามแนวพระราชดำริ งานพัฒนาชุมชนและสวัสดิการสังคม งานศูนย์ส่งเสริมสหกรณ์ประจำหมู่บ้าน งานธุรการกองสวัสดิการสังคม รวมถึงงานอื่นๆ ที่เกี่ยวข้องหรือที่ได้รับมอบหมาย</p> <p>คุณสมบัติ ความรู้ ทักษะ วุฒิการศึกษา ที่ใช้ในการบรรจุ และแต่งตั้งให้พนักงานส่วนตำบล ลูกจ้างประจำ และพนักงานจ้าง ดำรงตำแหน่งในกองสวัสดิการสังคม ส่วนใหญ่จะเน้นวางแผนพัฒนา ชุมชน งานถ่ายโอนศูนย์ถ่ายทอดเทคโนโลยีทางการเกษตร งานกองทุน เศรษฐกิจชุมชน งาน อสม. งานโครงการตามแนวพระราชดำริ งานพัฒนา ชุมชนและสวัสดิการสังคม งานศูนย์ส่งเสริมสหกรณ์ประจำหมู่บ้าน งานธุรการ กองสวัสดิการสังคม ฯลฯ ส่วนวุฒิการศึกษา ที่ใช้ในการบรรจุแต่งตั้ง จะใช้คุณวุฒิตามมาตรฐานกำหนดตำแหน่งของแต่ละสายงาน เพื่อให้ พนักงานแต่ละตำแหน่งสามารถปฏิบัติงานได้เต็มความสามารถและ ตรงตามความรู้ ประสบการณ์ที่แต่ละคนมี</p>	<p>กองสวัสดิการสังคม เป็นส่วนราชการระดับ ตำบล ประกอบด้วย ๔ งาน อัตรากำลังใน กองสวัสดิการสังคมยังไม่เป็นไปตามกรอบ โครงสร้างการแบ่งส่วน ราชการ และตาม หนังสือ สำนักงาน ก.จ. ก.ท. และ ก.อบต. ที่ มท ๐๘๐๙.๒/ว ๓๖ ลงวันที่ ๑๐ มีนาคม ๒๕๖๖ เรื่อง การจัดทำแผน อัตรากำลัง ๓ ปี ประจำปีงบประมาณ พ.ศ. ๒๕๖๗ - ๒๕๖๙</p>	<p>- จึงกำหนดตำแหน่ง เจ้าพนักงานพัฒนาชุมชน เพิ่มจำนวน ๑ ตำแหน่ง ๑ อัตรากำลัง และตำแหน่ง เจ้าพนักงานธุรการ จำนวน ๑ อัตรากำลัง เพื่อให้เป็นไปตามกรอบ โครงสร้างการแบ่งส่วน ราชการ และตามหนังสือ สำนักงาน ก.จ. ก.ท. และ ก.อบต. ที่ มท ๐๘๐๙.๒/ ว ๓๖ ลงวันที่ ๑๐ มีนาคม ๒๕๖๖ เรื่อง การจัดทำ แผนอัตรากำลัง ๓ ปี ประจำปีงบประมาณ พ.ศ. ๒๕๖๗ - ๒๕๖๙</p>
<p>หน่วยตรวจสอบภายใน</p> <p>อำนาจหน้าที่รับผิดชอบเกี่ยวกับงานจัดทำแผนการตรวจสอบ ภายในประจำปี งานการตรวจสอบความถูกต้องและเชื่อถือได้ของ เอกสารการเงิน การบัญชี เอกสารการรับการจ่ายเงินทุกประเภท ตรวจสอบการเก็บรักษาหลักฐานการเงิน การบัญชี งานตรวจสอบการ สรรหาพัสดุและทรัพย์สิน การเก็บรักษาพัสดุ และทรัพย์สิน งานตรวจสอบการใช้จ่ายเงินจากทรัพย์สินขององค์การบริหารส่วน ตำบล งานตรวจสอบติดตามและการประเมินผลการดำเนินงานตาม แผนงาน โครงการให้เป็นไปตามนโยบาย วัตถุประสงค์ และเป้าหมาย ที่กำหนดอย่างมีประสิทธิภาพ ประสิทธิผลและประหยัด งานวิเคราะห์ และประเมินความมีประสิทธิภาพ ประหยัด คุ่มค่า ในการใช้ทรัพยากร ของส่วนราชการต่างๆ งานประเมินการควบคุมภายในของหน่วยรับ ตรวจ งานรายงานผลการตรวจสอบภายใน งานบริการข้อมูล สถิติ ช่วยเหลือให้คำแนะนำแนวทางแก้ไข ปรับปรุงการปฏิบัติงานแก่หน่วย รับตรวจและผู้เกี่ยวข้อง รวมถึงงานอื่นๆ ที่เกี่ยวข้องหรือที่ได้รับ มอบหมาย</p>	<p>หน่วยตรวจสอบภายใน เป็นส่วนราชการหลัก อัตรากำลังที่มี นักวิชาการตรวจสอบ ภายใน ๑ อัตรากำลัง และเป็นตำแหน่งมีคณครอง มีตำแหน่งเพียงพอ สำหรับการ บริหาร จัดการภายใน</p>	<p>- ยังไม่มีความจำเป็นที่จะ กำหนดตำแหน่ง ในระยะเวลา ๓ ปี</p>



๘. โครงสร้างการกำหนดส่วนราชการ

๘.๑ การกำหนดโครงสร้างส่วนราชการ

องค์การบริหารส่วนตำบลทัพราช ได้กำหนดภารกิจหลักและภารกิจรองที่จะดำเนินการดังกล่าว โดยกำหนดตำแหน่งของพนักงานส่วนตำบลให้ตรงกับภารกิจ และในระยะเวลาแรกการกำหนดโครงสร้างส่วนราชการที่จะรองรับการดำเนินการตามภารกิจนั้น อาจกำหนดเป็นภารกิจอยู่ในรูปของงาน และในระยะต่อไป เมื่อมีการดำเนินการตามภารกิจนั้น และองค์การบริหารส่วนตำบลพิจารณาเห็นว่า ภารกิจนั้นมีปริมาณงานมากพอที่จะพิจารณาตั้งเป็นส่วนต่อไปโดยเริ่มแรกกำหนดโครงสร้างไว้ดังนี้

โครงสร้างเดิม อบต.ทัพราช	โครงสร้างใหม่ อบต.ทัพราช	หมายเหตุ
๑. สำนักปลัด ๑.๑ งานบริหารงานทั่วไป ๑.๒ งานวิเคราะห์นโยบายและแผน ๑.๓ งานนิติการ ๑.๔ งานป้องกันและบรรเทาสาธารณภัย ๑.๕ งานการเจ้าหน้าที่ ๑.๖ งานบริหารงานสาธารณสุข	๑. สำนักปลัด ๑.๑ งานบริหารงานทั่วไป ๑.๒ งานวิเคราะห์นโยบายและแผน ๑.๓ งานนิติการ ๑.๔ งานป้องกันและบรรเทาสาธารณภัย ๑.๕ งานการเจ้าหน้าที่ ๑.๖ งานบริหารงานสาธารณสุข	
๒. กองคลัง ๒.๑ งานการเงินและบัญชี ๒.๒ งานเร่งรัดและจัดเก็บรายได้ ๒.๓ งานแผนที่ภาษีและทะเบียนทรัพย์สิน ๒.๔ งานพัสดุและทรัพย์สิน	๒. กองคลัง ๒.๑ งานการเงินและบัญชี ๒.๒ งานเร่งรัดและจัดเก็บรายได้ ๒.๓ งานแผนที่ภาษีและทะเบียนทรัพย์สิน ๒.๔ งานพัสดุและทรัพย์สิน	
๓. กองช่าง ๓.๑ งานบริหารงานทั่วไป ๓.๒ งานวิศวกรรมโยธา ๓.๓ งานแบบแผนและก่อสร้าง ๓.๔ งานสำรวจและออกแบบ	๓. กองช่าง ๓.๑ งานบริหารงานทั่วไป ๓.๒ งานวิศวกรรมโยธา ๓.๓ งานแบบแผนและก่อสร้าง ๓.๔ งานสำรวจและออกแบบ	
๔. กองการศึกษา ศาสนาและวัฒนธรรม ๔.๑ งานบริหารการศึกษา ๔.๒ งานส่งเสริมการศึกษาศาสนาและวัฒนธรรม	๔. กองการศึกษา ศาสนาและวัฒนธรรม ๔.๑ งานบริหารการศึกษา ๔.๒ งานส่งเสริมการศึกษาศาสนาและวัฒนธรรม ๔.๓ งานศูนย์พัฒนาเด็กเล็ก*	



โครงสร้างเดิม อบต.ทัพราช (ต่อ)	โครงสร้างใหม่ อบต.ทัพราช (ต่อ)	หมายเหตุ
๕. กองสวัสดิการสังคม ๕.๑ งานส่งเสริมสวัสดิการสังคม ๕.๒ งานพัฒนาชุมชน ๕.๓ งานสังคมสงเคราะห์ ๕.๔ งานสวัสดิภาพเด็กและเยาวชน	๕. กองสวัสดิการสังคม ๕.๑ งานส่งเสริมสวัสดิการสังคม ๕.๒ งานพัฒนาชุมชน ๕.๓ งานสังคมสงเคราะห์ ๕.๔ งานสวัสดิภาพเด็กและเยาวชน	
๖. หน่วยตรวจสอบภายใน - งานตรวจสอบภายใน	๖. หน่วยตรวจสอบภายใน - งานตรวจสอบภายใน	

๘.๒ การวิเคราะห์การกำหนดตำแหน่ง

องค์การบริหารส่วนตำบลทัพราช ได้วิเคราะห์การกำหนดตำแหน่งจากภารกิจที่จะดำเนินการในแต่ละส่วนราชการในอนาคต ๓ ปี ซึ่งเป็นตัวสะท้อนให้เห็นว่าปริมาณงานในแต่ละส่วนราชการมีเท่าใด เพื่อนำมาวิเคราะห์ว่าจะใช้ตำแหน่งใด จำนวนเท่าใด ในส่วนราชการใด ในระยะเวลา ๓ ปี ข้างหน้า โดยนำผลการวิเคราะห์ตำแหน่งมากรอกข้อมูลลงในกรอบอัตรากำลัง ๓ ปี (พ.ศ. ๒๕๖๗ - ๒๕๖๙) ดังนี้

กรอบอัตรากำลัง ๓ ปี ระหว่างปี ๒๕๖๗ - ๒๕๖๙

ส่วนราชการ	กรอบอัตรากำลังเดิม	อัตรากำลังที่คาดว่าจะต้องใช้ในช่วงระยะเวลา ๓ ปี ข้างหน้า			เพิ่ม / ลด			หมายเหตุ
		๒๕๖๗	๒๕๖๘	๒๕๖๙	๒๕๖๗	๒๕๖๘	๒๕๖๙	
ปลัด อบต. (นักบริหารงานท้องถิ่น ต้น)	๑	๑	๑	๑	-	-	-	นายณิชนันท์ นาคี
รองปลัด อบต. (นักบริหารงานท้องถิ่น ระดับต้น)	๑	๑	๑	๑	-	-	-	น.ส.นิตยา สมัคคี
สำนักปลัด อบต.								
หัวหน้าสำนักปลัด (นักบริหารงานทั่วไป ระดับต้น)	๑	๑	๑	๑	-	-	-	นายบุญนำ พงษ์สุริยะ
นักจัดการงานทั่วไป ปก./ชก.	๑	๑	๑	๑	-	-	-	ว่างเดิม
นักทรัพยากรบุคคล ปก.	๑	๑	๑	๑	-	-	-	น.ส.ลาวรรณ บิลทะศรี
นักวิเคราะห์นโยบายและแผน ปก.	๑	๑	๑	๑	-	-	-	น.ส.ปณิศา สังข์ทิพย์
นิติกร ปก./ชก.	๑	๑	๑	๑	-	-	-	ว่างเดิม
นักวิชาการสาธารณสุข ปก./ชก.	๑	๑	๑	๑	-	-	-	ว่างเดิม
เจ้าพนักงานธุรการ ปง.	๑	๑	๑	๑	-	-	-	น.ส.พรสวรรค์ วิททิน
เจ้าพนักงานป้องกันและบรรเทาสาธารณภัย ปง.	๑	๑	๑	๑	-	-	-	นายกิตติกร นาคเจริญ



พนักงานจ้างตามภารกิจ								
ผู้ช่วยนักวิเคราะห์นโยบายและแผน	๑	๑	๑	๑	-	-	-	ว่างเดิม
ผู้ช่วยเจ้าพนักงานธุรการ	๒	๒	๒	๒	-	-	-	๑.นายอุทิศ หอมหวาน ๒.นายชาญณรงค์ หวานไกร
พนักงานขับรถยนต์	๕	๕	๕	๕	-	-	-	๑.นายเฉลิมศักดิ์แสงรัมย์ ๒.นายประจักษ์ อินทร์พลา ๓.นายกรีชฎ์ กระเคียร ๔.นายสมศักดิ์ ทองใบน้อย ว่าง ๑ อัตรา
พนักงานขับเครื่องจักรกลขนาดเบา	๔	๔	๔	๔	-	-	-	๑.นายอุทิศ หอมหวาน ๒.นายณรงค์ เย็นพิง ๓.นายอรุณ ทิศกระโทก ว่าง ๑ อัตรา
พนักงานดับเพลิง	๔	๔	๔	๔	-	-	-	๑.นายวีรบุญ จันดา ๒.นายมานพ ตีมาก ๓.นายสุชาติ ชุนรัมย์ ๔.นายธวัชชัย หอมเนียม
พนักงานจ้างทั่วไป								
คนงาน	๔	๔	๔	๔	-	-	-	๑.น.ส.กฤษติยามารณณ์ ตีสมดู ๒.น.ส.จันทร์เพ็ญ ล้วนดี ๓.น.ส.กนิษฐา หอมเนียม ๔.นายเริง โสภา
พนักงานดับเพลิง	๕	๕	๕	๕	-	-	-	๑.นายเจษฎา เต็มปึกษ์ ๒.นายมนต์ชัย เสาวคนธ์ ว่าง ๓ อัตรา
ภารโรง	๑	๑	๑	๑	-	-	-	นายปิยวัฒน์ เย็นสม
คนครัว	๑	๑	๑	๑	-	-	-	น.ส.นิภาพร เทียมสงวน
กองคลัง								
ผู้อำนวยการกองคลัง (นักบริหารงานการคลัง ระดับต้น)	๑	๑	๑	๑	-	-	-	ว่างเดิม
นักวิชาการพัสดุ ปก./ชก.	๑	๑	๑	๑	-	-	-	ขอใช้บัญชี
เจ้าพนักงานพัสดุ ชง.	๑	๑	๑	๑	-	-	-	น.ส.ศรินทร์ช พรมสัยยา
เจ้าพนักงานจัดเก็บรายได้ ปง./ชง.	๒	๒	๒	๒	-	-	-	ขอใช้บัญชี ว่างเดิม ๑ อัตรา
นักวิชาการเงินและบัญชี ปก./ชก.	๑	๑	๑	๑	-	-	-	ว่างเดิม
เจ้าพนักงานการเงินและบัญชี ปง./ชง.	๒	๒	๒	๒	-	-	-	๑.น.ส.ประภากรินทร์ แก้วจุมพล ๒. ขอใช้บัญชี ๑ อัตรา
เจ้าพนักงานธุรการ ปง.	๑	๑	๑	๑	-	-	-	นางสุนิสา วิเศษ
พนักงานจ้างตามภารกิจ								
ผู้ช่วยนักวิชาการเงินและบัญชี	๑	๑	๑	๑	-	-	-	น.ส.นภัสกร สายศิลป์
ผู้ช่วยเจ้าพนักงานการเงินและบัญชี	๑	๑	๑	๑	-	-	-	นายวิชัย เย็นจิตร
ผู้ช่วยเจ้าพนักงานจัดเก็บรายได้	๑	๑	๑	๑	-	-	-	น.ส.ปัญญาพร จันทร์ทา
พนักงานจ้างทั่วไป								
คนงาน	๑	๑	๑	๑	-	-	-	น.ส.ชัชดาภรณ์ ชุมชุมชาติ
กองช่าง								
ผู้อำนวยการกองช่าง (นักบริหารงานช่าง ระดับต้น)	๑	๑	๑	๑	-	-	-	ว่างเดิม



วิศวกรโยธา ปก./ชก.	๑	๑	๑	๑	-	-	-	ว่างเดิม
นายช่างโยธา ปง./ชง.	๒	๒	๒	๒	-	-	-	๑.ขอใช้บัญชี ๑ อัตรာ ๒.นายมานพ หอมอ้ม
เจ้าพนักงานธุรการ ชง.	๑	๑	๑	๑	-	-	-	น.ส.ปัทมาพร ปันรัมย์
พนักงานจ้างตามภารกิจ								
ผู้ช่วยนายช่างโยธา	๑	๑	๑	๑	-	-	-	นายสหพันธ์ ศรีสุวรรณ
ผู้ช่วยนายช่างไฟฟ้า	๑	๑	๑	๑	-	-	-	นายนवल ท่าสถาน
พนักงานจ้างทั่วไป								
คนงาน	๑	๑	๑	๑	-	-	-	น.ส.สุภาพร หอมเทียม
กองการศึกษา								
ผู้อำนวยการกองการศึกษา (นักบริหารงานการศึกษา ระดับต้น)	๑	๑	๑	๑	-	-	-	นางมะลิ พงษ์สุริยะ
นักวิชาการศึกษา ปก.	๑	๑	๑	๑	-	-	-	นายณัฐพงศ์ ไชโย
เจ้าพนักงานธุรการ ปง.	๑	๑	๑	๑	-	-	-	น.ส.บุษกร จิตสุนทร
พนักงานจ้างตามภารกิจ								
ผู้ช่วยเจ้าพนักงานธุรการ	๑	๑	๑	๑	-	-	-	นายกาจพล อุ้นสะเดา
พนักงานจ้างทั่วไป								
คนงาน	๑	๑	๑	๑	-	-	-	ว่างเดิม
ศูนย์พัฒนาเด็กเล็กบ้านโคกไพล								
ผู้อำนวยการศูนย์พัฒนาเด็กเล็ก	๑	๑	๑	๑	-	-	-	รอรจมาฯ จัดสรร
ครู อันดับ คศ.๒	๒	๒	๒	๒	-	-	-	๑.น.ส.ธนพร เย็นประสพ ๒.น.ส.พรทิพย์ สมัคคี
ผู้ช่วยครูผู้ช่วย	๑	๑	๑	๑	-	-	-	นางเนียม ศิลปชัย
ผู้ดูแลเด็ก (ทักษะ)	๑	๑	๑	๑	-	-	-	ว่างเดิม
ผู้ดูแลเด็ก (ทั่วไป)	๔	๔	๔	๔	-	-	-	๑.น.ส.ชนรดี สงฆ์พระ ๒.น.ส.ฐานิตา ศรีเกิน ๓.น.ส.มาลีกา เย็นจิต ว่าง ๑ อัตรာ
ศูนย์พัฒนาเด็กเล็กบ้านหนองปรือ								
ผู้อำนวยการศูนย์พัฒนาเด็กเล็ก	๑	๑	๑	๑	-	-	-	รอรจมาฯ จัดสรร
ครู อันดับ คศ.๒	๑	๑	๑	๑	-	-	-	น.ส.พรทิพย์ ปานไชย
ผู้ดูแลเด็ก (ทักษะ)	๓	๓	๓	๓	-	-	-	๑.น.ส.สุภารัตน์ เพ็ชรชื่น ๒.ว่าง ๒ อัตรာ
ผู้ดูแลเด็ก (ทั่วไป)	๓	๓	๓	๓	-	-	-	๑.น.ส.มนฤดี มิ่งคะโน ๒.น.ส.สายฝน ทูมทอง ว่าง ๑ อัตรာ
ศูนย์พัฒนาเด็กเล็กบ้านเจริญสุข								
ผู้อำนวยการศูนย์พัฒนาเด็กเล็ก	๑	๑	๑	๑	-	-	-	รอรจมาฯ จัดสรร
ครู อันดับ คศ.๒	๑	๑	๑	๑	-	-	-	นางไพฑูลย์ หอมนิยม
ผู้ดูแลเด็ก (ทักษะ)	๑	๑	๑	๑	-	-	-	นายารวุฒิ เย็นสม
ศูนย์พัฒนาเด็กเล็กบ้านใหม่ ไทยถาวร								
ผู้อำนวยการศูนย์พัฒนาเด็กเล็ก	๑	๑	๑	๑	-	-	-	รอรจมาฯ จัดสรร
ครู อันดับ คศ.๒	๑	๑	๑	๑	-	-	-	น.ส.เกศตะวัน หอมนิยม



ผู้ดูแลเด็ก (ทักษะ)	๑	๑	๑	๑	-	-	-	น.ส.สุวิมล เรียบรัมย์
ศูนย์พัฒนาเด็กเล็กบ้านหนองผักแว่น								
ผู้อำนวยการศูนย์พัฒนาเด็กเล็ก	๑	๑	๑	๑	-	-	-	รอรจมาฯ จัดสรร
ครู อันดับ คศ.๑	๑	๑	๑	๑	-	-	-	น.ส.เย็นจิตร์ หมิ่นกระโทก
ผู้ดูแลเด็ก (ทักษะ)	๒	๒	๒	๒	-	-	-	ว่างเดิม ๒ อัตรา
ผู้ดูแลเด็ก (ทั่วไป)	๔	๔	๔	๔	-	-	-	๑.น.ส.พริดา มงคลวัฒน์ ๒.น.ส.พิกุล หาญกร ๓.น.ส.นิสา ลาจันทะ ว่าง ๑ อัตรา
ศูนย์พัฒนาเด็กเล็กบ้านทวงค์สมบูรณ์								
ผู้อำนวยการศูนย์พัฒนาเด็กเล็ก	๑	๑	๑	๑	-	-	-	รอรจมาฯ จัดสรร
ครู อันดับ คศ.๒	๑	๑	๑	๑	-	-	-	น.ส.ฉันทนา จรรยา
ผู้ดูแลเด็ก (ทั่วไป)	๒	๒	๒	๒	-	-	-	๑.น.ส.ฉันทนา อนุศิริ ว่าง ๑ อัตรา
กองสวัสดิการสังคม								
ผู้อำนวยการกองสวัสดิการสังคม (นักบริหารงานสวัสดิการฯ ระดับต้น)	๑	๑	๑	๑	-	-	-	นางวิไลวรรณ อุตสาหะ
นักพัฒนาชุมชน ปก.	๑	๑	๑	๑	-	-	-	น.ส.นิดาวัลย์ คำเหลือ
เจ้าพนักงานพัฒนาชุมชน ปง./ชง.	๑	๑	๑	๑	-	-	-	ว่างเดิม
เจ้าพนักงานธุรการ ปง./ชง.	๑	๑	๑	๑	-	-	-	ว่างเดิม
พนักงานจ้างตามภารกิจ								
ผู้ช่วยนักพัฒนาชุมชน	๑	๑	๑	๑	-	-	-	น.ส.ชฎาพร รสแก่น
ผู้ช่วยเจ้าพนักงานพัฒนาชุมชน	๑	๑	๑	๑	-	-	-	นายธีรพงษ์ วิเศษรัมย์
ผู้ช่วยเจ้าพนักงานธุรการ	๑	๑	๑	๑	-	-	-	น.ส.แสงดาว เพ็ชรหงษ์
พนักงานจ้างทั่วไป								
คนงาน	๑	๑	๑	๑	-	-	-	น.ส.ณิชากร เย็นเทียม
หน่วยตรวจสอบภายใน								
นักวิชาการตรวจสอบภายใน ปก.	๑	๑	๑	๑	-	-	-	นายบุญส่ง จันทร์บวร
รวม	๘๙	๑๐๗	๑๐๗	๑๐๗	-	-	-	



๙. ภาวะค่าใช้จ่ายเกี่ยวกับเงินเดือนและประโยชน์ตอบแทนอื่น

ที่	ชื่อสายงาน	ระดับตำแหน่ง	จำนวนทั้งหมด	จำนวนที่มีอยู่ปัจจุบัน			อัตราตำแหน่งที่คาดว่าจะใช้ในระยะเวลา ๓ ปีข้างหน้า			อัตรากำลังคนเพิ่ม/ลด			ภาวะค่าใช้จ่ายที่เพิ่มขึ้น (๓)			ค่าใช้จ่ายรวม (๔)			หมายเหตุ
				จำนวนคน	เงินเดือน (๑)	เงินประจำตำแหน่ง (๒)	๒๕๖๗	๒๕๖๘	๒๕๖๙	๒๕๖๗	๒๕๖๘	๒๕๖๙	๒๕๖๗	๒๕๖๘	๒๕๖๙	๒๕๖๗	๒๕๖๘	๒๕๖๙	
๑	ปลัด อบต. (นักบริหารงานท้องถิ่น)	ต้น	๑	๑	๔๖๒,๒๔๐	๔๘,๐๐๐	๑	๑	๑	-	-	-	๑๓,๓๒๐	๑๕,๒๔๐	๑๕,๗๒๐	๕๒๓,๕๖๐	๕๓๘,๘๐๐	๕๕๔,๕๒๐	(๓๘,๕๒๐)
๒	รองปลัด อบต. (นักบริหารงานท้องถิ่น)	ต้น	๑	๑	๔๘๓,๑๒๐	๕๒,๐๐๐	๑	๑	๑	-	-	-	๑๕,๔๘๐	๑๖,๐๘๐	๑๖,๖๘๐	๕๙๐,๖๐๐	๕๕๖,๖๘๐	๕๗๓,๓๖๐	(๔๐,๒๖๐)
สำนักปลัด อบต.																			
๓	หัวหน้าสำนักปลัด (นักบริหารงานทั่วไป)	ต้น	๑	๑	๔๖๒,๒๔๐	๕๒,๐๐๐	๑	๑	๑	-	-	-	๑๓,๓๒๐	๑๕,๒๔๐	๑๕,๗๒๐	๕๒๓,๕๖๐	๕๓๘,๘๐๐	๕๕๔,๕๒๐	(๓๘,๕๒๐)
๔	นักจัดการงานทั่วไป	ปก./ชก.	๑	-	๓๕๕,๓๒๐	๐	๑	๑	๑	-	-	-	๑๒,๐๐๐	๑๒,๐๐๐	๑๒,๐๐๐	๓๖๗,๓๒๐	๓๗๙,๓๒๐	๓๙๑,๓๒๐	ว่างเต็ม
๕	นักทรัพยากรบุคคล	ปก.	๑	๑	๒๔๕,๒๘๐	๐	๑	๑	๑	-	-	-	๘,๔๐๐	๘,๘๘๐	๘,๖๔๐	๒๕๓,๖๘๐	๒๖๒,๕๖๐	๒๗๑,๒๐๐	(๒๐,๔๔๐)
๖	นักวิเคราะห์นโยบายและแผน	ปก.	๑	๑	๒๑๐,๘๘๐	๐	๑	๑	๑	-	-	-	๗,๕๖๐	๗,๖๘๐	๗,๖๘๐	๒๑๘,๔๐๐	๒๒๖,๐๘๐	๒๓๓,๗๖๐	(๑๗,๕๗๐)
๗	นิติกร	ปก./ชก.	๑	-	๓๕๕,๓๒๐	๐	๑	๑	๑	-	-	-	๑๒,๐๐๐	๑๒,๐๐๐	๑๒,๐๐๐	๓๖๗,๓๒๐	๓๗๙,๓๒๐	๓๙๑,๓๒๐	ว่างเต็ม
๘	นักวิชาการสาธารณสุข	ปก./ชก.	๑	-	๓๕๕,๓๒๐	๐	๑	๑	๑	-	-	-	๑๒,๐๐๐	๑๒,๐๐๐	๑๒,๐๐๐	๓๖๗,๓๒๐	๓๗๙,๓๒๐	๓๙๑,๓๒๐	ว่างเต็ม
๙	เจ้าพนักงานธุรการ	ปง.	๑	๑	๑๘๑,๖๘๐	๐	๑	๑	๑	-	-	-	๖,๙๖๐	๗,๔๔๐	๗,๔๔๐	๑๘๘,๖๔๐	๑๙๖,๐๘๐	๒๐๓,๕๒๐	(๑๕,๑๔๐)
๑๐	เจ้าพนักงานป้องกันและบรรเทาสาธารณภัย	ปง.	๑	๑	๑๔๐,๔๐๐	๐	๑	๑	๑	-	-	-	๖,๒๔๐	๖,๑๒๐	๖,๐๐๐	๑๔๖,๖๔๐	๑๕๒,๗๖๐	๑๕๘,๗๖๐	(๑๑,๗๐๐)
พนักงานจ้างตามภารกิจ																			
๑๑	ผู้ช่วยนักวิเคราะห์นโยบายและแผน	-	๑	-	๑๘๐,๐๐๐	๐	๑	๑	๑	-	-	-	๗,๒๐๐	๗,๕๖๐	๗,๘๐๐	๑๘๗,๒๐๐	๑๙๔,๗๖๐	๒๐๒,๕๖๐	ว่างเต็ม
๑๒	ผู้ช่วยเจ้าพนักงานธุรการ	-	๑	๑	๑๑๘,๔๔๐	๐	๑	๑	๑	-	-	-	๔,๘๐๐	๕,๐๔๐	๕,๑๖๐	๑๒๓,๒๘๐	๑๒๘,๒๘๐	๑๓๓,๔๔๐	(๙,๘๗๐)
๑๓	ผู้ช่วยเจ้าพนักงานธุรการ	-	๑	๑	๑๓๘,๐๐๐	๐	๑	๑	๑	-	-	-	๕,๕๒๐	๕,๗๖๐	๖,๐๐๐	๑๔๓,๕๒๐	๑๔๙,๒๘๐	๑๕๕,๒๘๐	(๑๑,๕๐๐)
๑๔	พนักงานขับรถยนต์	-	๑	๑	๑๙๘,๘๘๐	๐	๑	๑	๑	-	-	-	๘,๐๔๐	๘,๒๘๐	๘,๖๔๐	๒๐๖,๘๘๐	๒๑๕,๑๖๐	๒๒๓,๘๐๐	(๑๖,๕๗๐)
๑๕	พนักงานขับรถยนต์	-	๑	๑	๑๑๒,๘๐๐	๐	๑	๑	๑	-	-	-	๔,๕๖๐	๔,๘๐๐	๔,๙๒๐	๑๑๗,๓๖๐	๑๒๒,๑๖๐	๑๒๗,๐๘๐	(๙,๔๐๐)
๑๖	พนักงานขับรถยนต์	-	๑	๑	๑๔๑,๗๒๐	๐	๑	๑	๑	-	-	-	๕,๗๖๐	๖,๐๐๐	๖,๒๔๐	๑๔๗,๔๘๐	๑๕๓,๔๘๐	๑๕๙,๗๒๐	(๑๑,๘๐๐)



แผนอัตรากำลัง ๓ ปี องค์การบริหารส่วนตำบลทพรราช ประจำปีงบประมาณ ๒๕๖๗ - ๒๕๖๙

๑๗	พนักงานขับรถยนต์	-	๑	๑	๑๒๓,๒๔๐	๐	๑	๑	๑	-	-	-	๕,๐๔๐	๕,๖๔๐	๕,๔๐๐	๑๒๘,๒๘๐	๑๓๓,๙๒๐	๑๓๙,๓๒๐	(๑๐,๒๗๐)
๑๘	พนักงานขับรถยนต์	-	๑	-	๑๑๒,๘๐๐	๐	๑	๑	๑	-	-	-	๔,๕๖๐	๔,๘๐๐	๔,๙๒๐	๑๑๗,๓๖๐	๑๒๒,๑๖๐	๑๒๗,๐๘๐	ว่างเต็ม
๑๙	พนักงานขับเครื่องจักรกล ขนาดเบา	-	๑	๑	๒๐๔,๙๖๐	๐	๑	๑	๑	-	-	-	๘,๒๘๐	๘,๖๔๐	๘,๘๘๐	๒๑๓,๒๔๐	๒๒๑,๘๘๐	๒๓๐,๗๖๐	(๑๗,๐๘๐)
๒๐	พนักงานขับเครื่องจักรกล ขนาดเบา	-	๑	๑	๑๗๗,๙๖๐	๐	๑	๑	๑	-	-	-	๗,๒๐๐	๗,๔๔๐	๗,๘๐๐	๑๘๕,๑๖๐	๑๙๒,๖๐๐	๒๐๐,๔๐๐	(๑๔,๘๓๐)
๒๑	พนักงานขับเครื่องจักรกล ขนาดเบา	-	๑	๑	๑๔๑,๗๒๐	๐	๑	๑	๑	-	-	-	๕,๗๖๐	๖,๐๐๐	๖,๒๔๐	๑๔๗,๔๘๐	๑๕๓,๔๘๐	๑๕๙,๗๒๐	(๑๑,๘๑๐)
๒๒	พนักงานขับเครื่องจักรกล ขนาดเบา	-	๑	-	๑๑๒,๘๐๐	๐	๑	๑	๑	-	-	-	๔,๕๖๐	๔,๘๐๐	๔,๙๒๐	๑๑๗,๓๖๐	๑๒๒,๑๖๐	๑๒๗,๐๘๐	ว่างเต็ม
๒๓	พนักงานดับเพลิง	-	๑	๑	๑๕๗,๕๖๐	๐	๑	๑	๑	-	-	-	๖,๓๖๐	๖,๖๐๐	๖,๘๔๐	๑๖๓,๙๒๐	๑๗๐,๕๒๐	๑๗๗,๓๖๐	(๑๓,๑๓๐)
๒๔	พนักงานดับเพลิง	-	๑	๑	๑๖๒,๑๒๐	๐	๑	๑	๑	-	-	-	๖,๖๐๐	๖,๗๒๐	๗,๐๘๐	๑๖๘,๗๒๐	๑๗๕,๔๔๐	๑๘๒,๕๒๐	(๑๓,๕๑๐)
๒๕	พนักงานดับเพลิง	-	๑	๑	๑๔๕,๙๒๐	๐	๑	๑	๑	-	-	-	๕,๘๘๐	๖,๑๒๐	๖,๓๖๐	๑๕๑,๘๐๐	๑๕๗,๙๒๐	๑๖๔,๒๘๐	(๑๒,๑๖๐)
๒๖	พนักงานดับเพลิง (ทักษะ)	-	๑	๑	๑๑๒,๘๐๐	๐	๑	๑	๑	-	-	-	๔,๕๖๐	๔,๘๐๐	๔,๙๒๐	๑๑๗,๓๖๐	๑๒๒,๑๖๐	๑๒๗,๐๘๐	(๙,๔๐๐)
พนักงานจ้างทั่วไป																			
๒๗	คนงาน	-	๑	๑	๑๐๘,๐๐๐	๐	๑	๑	๑	-	-	-	๐	๐	๐	๑๐๘,๐๐๐	๑๐๘,๐๐๐	๑๐๘,๐๐๐	(๙,๐๐๐)
๒๘	คนงาน	-	๑	๑	๑๐๘,๐๐๐	๐	๑	๑	๑	-	-	-	๐	๐	๐	๑๐๘,๐๐๐	๑๐๘,๐๐๐	๑๐๘,๐๐๐	(๙,๐๐๐)
๒๙	คนงาน	-	๑	๑	๑๐๘,๐๐๐	๐	๑	๑	๑	-	-	-	๐	๐	๐	๑๐๘,๐๐๐	๑๐๘,๐๐๐	๑๐๘,๐๐๐	(๙,๐๐๐)
๓๐	คนงาน	-	๑	๑	๑๐๘,๐๐๐	๐	๑	๑	๑	-	-	-	๐	๐	๐	๑๐๘,๐๐๐	๑๐๘,๐๐๐	๑๐๘,๐๐๐	(๙,๐๐๐)
๓๑	พนักงานดับเพลิง	-	๑	๑	๑๐๘,๐๐๐	๐	๑	๑	๑	-	-	-	๐	๐	๐	๑๐๘,๐๐๐	๑๐๘,๐๐๐	๑๐๘,๐๐๐	(๙,๐๐๐)
๓๒	พนักงานดับเพลิง	-	๑	๑	๑๐๘,๐๐๐	๐	๑	๑	๑	-	-	-	๐	๐	๐	๑๐๘,๐๐๐	๑๐๘,๐๐๐	๑๐๘,๐๐๐	(๙,๐๐๐)
๓๓	พนักงานดับเพลิง	-	๑	-	๑๐๘,๐๐๐	๐	๑	๑	๑	-	-	-	๐	๐	๐	๑๐๘,๐๐๐	๑๐๘,๐๐๐	๑๐๘,๐๐๐	ว่างเต็ม
๓๔	พนักงานดับเพลิง	-	๑	-	๑๐๘,๐๐๐	๐	๑	๑	๑	-	-	-	๐	๐	๐	๑๐๘,๐๐๐	๑๐๘,๐๐๐	๑๐๘,๐๐๐	ว่างเต็ม
๓๕	พนักงานดับเพลิง	-	๑	-	๑๐๘,๐๐๐	๐	๑	๑	๑	-	-	-	๐	๐	๐	๑๐๘,๐๐๐	๑๐๘,๐๐๐	๑๐๘,๐๐๐	ว่างเต็ม
๓๖	ภารโรง	-	๑	๑	๑๐๘,๐๐๐	๐	๑	๑	๑	-	-	-	๐	๐	๐	๑๐๘,๐๐๐	๑๐๘,๐๐๐	๑๐๘,๐๐๐	(๙,๐๐๐)
๓๗	คนครัว	-	๑	๑	๑๐๘,๐๐๐	๐	๑	๑	๑	-	-	-	๐	๐	๐	๑๐๘,๐๐๐	๑๐๘,๐๐๐	๑๐๘,๐๐๐	(๙,๐๐๐)
กองคลัง																			
๓๘	ผู้อำนวยการกองคลัง (นักบริหารงานการคลัง)	ต้น	๑	-	๓๙๓,๖๐๐	๔๒,๐๐๐	๑	๑	๑	-	-	-	๑๓,๖๒๐	๑๓,๖๒๐	๑๓,๖๒๐	๔๔๙,๒๒๐	๔๖๒,๘๔๐	๔๗๖,๔๖๐	ว่างเต็ม



แผนอัตรากำลัง ๓ ปี องค์การบริหารส่วนตำบลทพรราช ประจำปีงบประมาณ ๒๕๖๗ - ๒๕๖๙

๓๙	นักวิชาการเงินและบัญชี	ปก./ชก.	๑	-	๓๕๕,๓๒๐	๐	๑	๑	๑	-	-	-	๑๒,๐๐๐	๑๒,๐๐๐	๑๒,๐๐๐	๓๖๗,๓๒๐	๓๗๙,๓๒๐	๓๙๑,๓๒๐	ว่างเดิม
๔๐	นักวิชาการพัสดุ	ปก./ชก.	๑	-	๓๕๕,๓๒๐	๐	๑	๑	๑	-	-	-	๑๒,๐๐๐	๑๒,๐๐๐	๑๒,๐๐๐	๓๖๗,๓๒๐	๓๗๙,๓๒๐	๓๙๑,๓๒๐	ขอใช้บัญชี
๔๑	เจ้าพนักงานการเงินและบัญชี	ปง./ชง.	๑	-	๒๙๗,๙๐๐	๐	๑	๑	๑	-	-	-	๙,๗๒๐	๙,๗๒๐	๙,๗๒๐	๓๐๗,๖๒๐	๓๑๙,๓๔๐	๓๒๗,๐๖๐	ขอใช้บัญชี
๔๒	เจ้าพนักงานการเงินและบัญชี	ชง.	๑	๑	๒๘๐,๔๔๐	๐	๑	๑	๑	-	-	-	๑๐,๘๐๐	๑๑,๐๔๐	๑๑,๑๖๐	๒๙๑,๒๔๐	๓๐๒,๒๘๐	๓๑๓,๔๔๐	(๒๓,๓๗๐)
๔๓	เจ้าพนักงานจัดเก็บรายได้	ปง./ชง.	๑	-	๒๙๗,๙๐๐	๐	๑	๑	๑	-	-	-	๙,๗๒๐	๙,๗๒๐	๙,๗๒๐	๓๐๗,๖๒๐	๓๑๙,๓๔๐	๓๒๗,๐๖๐	ว่างเดิม
๔๔	เจ้าพนักงานจัดเก็บรายได้	ปง./ชง.	๑	-	๒๙๗,๙๐๐	๐	๑	๑	๑	-	-	-	๙,๗๒๐	๙,๗๒๐	๙,๗๒๐	๓๐๗,๖๒๐	๓๑๙,๓๔๐	๓๒๗,๐๖๐	ขอใช้บัญชี
๔๕	เจ้าพนักงานพัสดุ	ชง.	๑	๑	๒๖๔,๔๘๐	๐	๑	๑	๑	-	-	-	๑๐,๕๖๐	๑๐,๘๐๐	๑๐,๙๒๐	๒๗๕,๐๔๐	๒๘๕,๘๔๐	๒๙๖,๗๖๐	(๒๒,๐๔๐)
๔๖	เจ้าพนักงานธุรการ	ปง.	๑	๑	๑๓๘,๑๒๐	๐	๑	๑	๑	-	-	-	๕,๔๐๐	๖,๑๒๐	๖,๐๐๐	๑๔๓,๕๒๐	๑๔๙,๖๔๐	๑๕๕,๖๔๐	(๑๑,๕๑๐)
พนักงานจ้างตามภารกิจ																			
๔๗	ผู้ช่วยนักวิชาการเงินและบัญชี	-	๑	๑	๑๘๐,๐๐๐	๐	๑	๑	๑	-	-	-	๗,๒๐๐	๗,๕๖๐	๗,๘๐๐	๑๘๗,๒๐๐	๑๙๔,๗๖๐	๒๐๒,๕๖๐	(๑๕,๐๐๐)
๔๘	ผู้ช่วยเจ้าพนักงานการเงินและบัญชี	-	๑	๑	๑๗๓,๒๘๐	๐	๑	๑	๑	-	-	-	๖,๙๖๐	๗,๓๒๐	๗,๕๖๐	๑๘๐,๒๔๐	๑๘๗,๕๖๐	๑๙๕,๑๒๐	(๑๔,๔๔๐)
๔๙	ผู้ช่วยเจ้าพนักงานจัดเก็บรายได้	-	๑	๑	๑๑๒,๘๐๐	๐	๑	๑	๑	-	-	-	๔,๕๖๐	๔,๘๐๐	๔,๙๒๐	๑๑๗,๓๒๐	๑๒๒,๑๖๐	๑๒๗,๐๘๐	(๙,๔๐๐)
พนักงานจ้างทั่วไป																			
๕๐	คนงาน	-	๑	๑	๑๐๘,๐๐๐	๐	๑	๑	๑	-	-	-	๐	๐	๐	๑๐๘,๐๐๐	๑๐๘,๐๐๐	๑๐๘,๐๐๐	(๙,๐๐๐)
กองช่าง																			
๕๑	ผู้อำนวยการกองช่าง (นักบริหารงานช่าง)	ต้น	๑	-	๓๙๓,๖๐๐	๔๒,๐๐๐	๑	๑	๑	-	-	-	๑๓,๖๒๐	๑๓,๖๒๐	๑๓,๖๒๐	๔๔๙,๒๒๐	๔๖๒,๘๔๐	๔๗๖,๔๖๐	ว่างเดิม
๕๒	วิศวกรโยธา	ปก./ชก.	๑	-	๓๕๕,๓๒๐	๐	๑	๑	๑	-	-	-	๑๒,๐๐๐	๑๒,๐๐๐	๑๒,๐๐๐	๓๖๗,๓๒๐	๓๗๙,๓๒๐	๓๙๑,๓๒๐	ว่างเดิม
๕๓	นายช่างโยธา	ชง.	๑	๑	๒๘๕,๘๔๐	๐	๑	๑	๑	-	-	-	๑๐,๙๒๐	๑๑,๑๖๐	๑๑,๐๔๐	๒๙๖,๗๖๐	๓๐๗,๙๒๐	๓๑๘,๙๖๐	(๒๓,๘๒๐)
๕๔	นายช่างโยธา	ปง./ชง.	๑	-	๒๙๗,๙๐๐	๐	๑	๑	๑	-	-	-	๙,๗๒๐	๙,๗๒๐	๙,๗๒๐	๓๐๗,๖๒๐	๓๑๙,๓๔๐	๓๒๗,๐๖๐	ขอใช้บัญชี
๕๕	เจ้าพนักงานธุรการ	ชง.	๑	๑	๒๓๔,๙๖๐	๐	๑	๑	๑	-	-	-	๙,๓๖๐	๙,๙๖๐	๑๐,๒๐๐	๒๔๔,๓๒๐	๒๕๕,๒๘๐	๒๖๔,๔๘๐	(๑๙,๕๘๐)
พนักงานจ้างตามภารกิจ																			
๕๖	ผู้ช่วยนายช่างโยธา	-	๑	๑	๒๐๔,๔๘๐	๐	๑	๑	๑	-	-	-	๘,๒๘๐	๘,๕๒๐	๘,๘๘๐	๒๑๒,๗๖๐	๒๒๑,๒๘๐	๒๓๐,๑๖๐	(๑๗,๐๔๐)
๕๗	ผู้ช่วยนายช่างไฟฟ้า	-	๑	๑	๑๖๕,๖๐๐	๐	๑	๑	๑	-	-	-	๖,๗๒๐	๖,๙๖๐	๗,๒๐๐	๑๗๒,๓๒๐	๑๗๙,๒๘๐	๑๘๖,๔๘๐	(๑๓,๘๐๐)
พนักงานจ้างทั่วไป																			
๕๘	คนงาน	-	๑	๑	๑๐๘,๐๐๐	๐	๑	๑	๑	-	-	-	๐	๐	๐	๑๐๘,๐๐๐	๑๐๘,๐๐๐	๑๐๘,๐๐๐	(๙,๐๐๐)



กองการศึกษา ศาสนาและวัฒนธรรม																			
๕๙	ผู้อำนวยการกองการศึกษา (นักบริหารงานการศึกษา)	ต้น	๑	๑	๔๓๕,๗๒๐	๔๒,๐๐๐	๑	๑	๑	-	-	-	๑๓,๒๐๐	๑๓,๓๒๐	๑๓,๓๒๐	๔๙๐,๙๒๐	๕๐๔,๒๔๐	๕๑๗,๕๖๐	(๓๖,๓๑๐)
๖๐	นักวิชาการศึกษา	ปก.	๑	๑	๑๘๕,๐๔๐	๐	๑	๑	๑	-	-	-	๙,๖๐๐	๘,๖๔๐	๗,๕๖๐	๑๙๔,๖๔๐	๒๐๓,๒๘๐	๒๑๐,๘๔๐	(๑๕,๔๒๐)
๖๑	เจ้าพนักงานธุรการ	ปง.	๑	๑	๑๔๓,๕๒๐	๐	๑	๑	๑	-	-	-	๖,๑๒๐	๖,๐๐๐	๖,๓๖๐	๑๔๙,๖๔๐	๑๕๕,๖๔๐	๑๖๒,๐๐๐	(๑๑,๙๖๐)
ศูนย์พัฒนาเด็กเล็กบ้านโคกไพล																			
๖๒	ผู้อำนวยการ ศูนย์พัฒนาเด็กเล็ก	-	๑	-	-	-	๑	๑	๑	-	-	-	-	-	-	-	-	-	รอกรมฯ จัดสรร
๖๓	ครู	คศ.๒	๑	๑	๐	๐	๑	๑	๑	-	-	-	ได้รับเงินอุดหนุนจากกรมส่งเสริมการปกครองท้องถิ่น						
๖๔	ครู	คศ.๒	๑	๑	๐	๐	๑	๑	๑	-	-	-	ได้รับเงินอุดหนุนจากกรมส่งเสริมการปกครองท้องถิ่น						
๖๕	ผู้ช่วยครูผู้ช่วย	-	๑	๑	๑๘๕,๔๐๐	๐	๑	๑	๑	-	-	-	๗,๔๔๐	๗,๘๐๐	๘,๐๔๐	๑๙๒,๘๔๐	๒๐๐,๖๔๐	๒๐๘,๖๘๐	(๑๕,๔๕๐)
๖๖	ผู้ดูแลเด็ก (ทักษะ)	-	๑	-	๑๑๒,๘๐๐	๐	๑	๑	๑	-	-	-	๔,๕๖๐	๔,๘๐๐	๔,๙๒๐	๑๑๗,๓๖๐	๑๒๒,๑๖๐	๑๒๗,๐๘๐	(๙,๔๐๐)
๖๗	ผู้ดูแลเด็ก (ทั่วไป)	-	๑	๑	๑๐๘,๐๐๐	๐	๑	๑	๑	-	-	-	๐	๐	๐	๑๐๘,๐๐๐	๑๐๘,๐๐๐	๑๐๘,๐๐๐	(๙,๐๐๐)
๖๘	ผู้ดูแลเด็ก (ทั่วไป)	-	๑	๑	๑๐๘,๐๐๐	๐	๑	๑	๑	-	-	-	๐	๐	๐	๑๐๘,๐๐๐	๑๐๘,๐๐๐	๑๐๘,๐๐๐	(๙,๐๐๐)
๖๙	ผู้ดูแลเด็ก (ทั่วไป)	-	๑	๑	๑๐๘,๐๐๐	๐	๑	๑	๑	-	-	-	๐	๐	๐	๑๐๘,๐๐๐	๑๐๘,๐๐๐	๑๐๘,๐๐๐	(๙,๐๐๐)
๗๐	ผู้ดูแลเด็ก (ทั่วไป)	-	๑	-	๑๐๘,๐๐๐	๐	๑	๑	๑	-	-	-	๐	๐	๐	๑๐๘,๐๐๐	๑๐๘,๐๐๐	๑๐๘,๐๐๐	ว่างเต็ม
ศูนย์พัฒนาเด็กเล็กบ้านหนองปรือ																			
๗๑	ผู้อำนวยการ ศูนย์พัฒนาเด็กเล็ก	-	๑	-	-	-	๑	๑	๑	-	-	-	-	-	-	-	-	-	รอกรมฯ จัดสรร
๗๒	ครู	คศ.๒	๑	๑	๐	๐	๑	๑	๑	-	-	-	ได้รับเงินอุดหนุนจากกรมส่งเสริมการปกครองท้องถิ่น						
๗๓	ผู้ดูแลเด็ก (ทักษะ)	-	๑	๑	๑๑๒,๘๐๐	๐	๑	๑	๑	-	-	-	๔,๕๖๐	๔,๘๐๐	๔,๙๒๐	๑๑๗,๓๖๐	๑๒๒,๑๖๐	๑๒๗,๐๘๐	(๙,๔๐๐)
๗๔	ผู้ดูแลเด็ก (ทักษะ)	-	๑	-	๑๑๒,๘๐๐	๐	๑	๑	๑	-	-	-	๔,๕๖๐	๔,๘๐๐	๔,๙๒๐	๑๑๗,๓๖๐	๑๒๒,๑๖๐	๑๒๗,๐๘๐	(๙,๔๐๐)
๗๕	ผู้ดูแลเด็ก (ทักษะ)	-	๑	-	๑๑๒,๘๐๐	๐	๑	๑	๑	-	-	-	๔,๕๖๐	๔,๘๐๐	๔,๙๒๐	๑๑๗,๓๖๐	๑๒๒,๑๖๐	๑๒๗,๐๘๐	(๙,๔๐๐)
๗๖	ผู้ดูแลเด็ก (ทั่วไป)	-	๑	๑	๑๐๘,๐๐๐	๐	๑	๑	๑	-	-	-	๐	๐	๐	๑๐๘,๐๐๐	๑๐๘,๐๐๐	๑๐๘,๐๐๐	(๙,๐๐๐)
๗๗	ผู้ดูแลเด็ก (ทั่วไป)	-	๑	๑	๑๐๘,๐๐๐	๐	๑	๑	๑	-	-	-	๐	๐	๐	๑๐๘,๐๐๐	๑๐๘,๐๐๐	๑๐๘,๐๐๐	(๙,๐๐๐)
๗๘	ผู้ดูแลเด็ก (ทั่วไป)	-	๑	-	๑๐๘,๐๐๐	๐	๑	๑	๑	-	-	-	๐	๐	๐	๑๐๘,๐๐๐	๑๐๘,๐๐๐	๑๐๘,๐๐๐	ว่างเต็ม



แผนอัตรากำลัง ๓ ปี องค์การบริหารส่วนตำบลทพรราช ประจำปีงบประมาณ ๒๕๖๗ - ๒๕๖๙

ศูนย์พัฒนาเด็กเล็กบ้านเจริญสุข																			
๗๙	ผู้อำนวยการศูนย์พัฒนาเด็กเล็ก	-	๑	-	-	-	๑	๑	๑	-	-	-	-	-	-	-	-	-	รอกมรมาจัดสรร
๘๐	ครู	คศ.๒	๑	๑	๐	๐	๑	๑	๑	-	-	-	ได้รับเงินอุดหนุนจากกรมส่งเสริมการปกครองท้องถิ่น						
๘๑	ผู้ดูแลเด็ก (ทักษะ)	-	๑	๑	๑๑๒,๘๐๐	๐	๑	๑	๑	-	-	-	๔,๕๖๐	๔,๘๐๐	๔,๙๒๐	๑๑๗,๓๖๐	๑๒๒,๑๖๐	๑๒๗,๐๘๐	(๙,๔๐๐)
ศูนย์พัฒนาเด็กเล็กบ้านใหม่ไทยถาวร																			
๘๒	ผู้อำนวยการศูนย์พัฒนาเด็กเล็ก	-	๑	-	-	-	๑	๑	๑	-	-	-	-	-	-	-	-	-	รอกมรมาจัดสรร
๘๓	ครู	คศ.๒	๑	๑	๐	๐	๑	๑	๑	-	-	-	ได้รับเงินอุดหนุนจากกรมส่งเสริมการปกครองท้องถิ่น						
๘๔	ผู้ดูแลเด็ก (ทักษะ)	-	๑	๑	๑๑๒,๘๐๐	๐	๑	๑	๑	-	-	-	๔,๕๖๐	๔,๘๐๐	๔,๙๒๐	๑๑๗,๓๖๐	๑๒๒,๑๖๐	๑๒๗,๐๘๐	(๙,๔๐๐)
ศูนย์พัฒนาเด็กเล็กบ้านหนองผักแว่น																			
๘๕	ผู้อำนวยการศูนย์พัฒนาเด็กเล็ก	-	๑	-	-	-	๑	๑	๑	-	-	-	-	-	-	-	-	-	รอกมรมาจัดสรร
๘๖	ครู	คศ.๑	๑	๑	๐	๐	๑	๑	๑	-	-	-	ได้รับเงินอุดหนุนจากกรมส่งเสริมการปกครองท้องถิ่น						
๘๗	ผู้ดูแลเด็ก (ทักษะ)	-	๑	-	๑๑๒,๘๐๐	๐	๑	๑	๑	-	-	-	๔,๕๖๐	๔,๘๐๐	๔,๙๒๐	๑๑๗,๓๖๐	๑๒๒,๑๖๐	๑๒๗,๐๘๐	(๙,๔๐๐)
๘๘	ผู้ดูแลเด็ก (ทักษะ)	-	๑	-	๑๑๒,๘๐๐	๐	๑	๑	๑	-	-	-	๔,๕๖๐	๔,๘๐๐	๔,๙๒๐	๑๑๗,๓๖๐	๑๒๒,๑๖๐	๑๒๗,๐๘๐	(๙,๔๐๐)
๘๙	ผู้ดูแลเด็ก (ทั่วไป)	-	๑	๑	๑๐๘,๐๐๐	๐	๑	๑	๑	-	-	-	๐	๐	๐	๑๐๘,๐๐๐	๑๐๘,๐๐๐	๑๐๘,๐๐๐	(๙,๐๐๐)
๙๐	ผู้ดูแลเด็ก (ทั่วไป)	-	๑	๑	๑๐๘,๐๐๐	๐	๑	๑	๑	-	-	-	๐	๐	๐	๑๐๘,๐๐๐	๑๐๘,๐๐๐	๑๐๘,๐๐๐	(๙,๐๐๐)
๙๑	ผู้ดูแลเด็ก (ทั่วไป)	-	๑	๑	๑๐๘,๐๐๐	๐	๑	๑	๑	-	-	-	๐	๐	๐	๑๐๘,๐๐๐	๑๐๘,๐๐๐	๑๐๘,๐๐๐	(๙,๐๐๐)
๙๒	ผู้ดูแลเด็ก (ทั่วไป)	-	๑	-	๑๐๘,๐๐๐	๐	๑	๑	๑	-	-	-	๐	๐	๐	๑๐๘,๐๐๐	๑๐๘,๐๐๐	๑๐๘,๐๐๐	ว่างเดิม
ศูนย์พัฒนาเด็กเล็กบ้านทวงศ์สมบุญ																			
๙๓	ผู้อำนวยการศูนย์พัฒนาเด็กเล็ก	-	๑	-	-	-	๑	๑	๑	-	-	-	-	-	-	-	-	-	รอกมรมาจัดสรร
๙๔	ครู	คศ.๒	๑	๑	๐	๐	๑	๑	๑	-	-	-	ได้รับเงินอุดหนุนจากกรมส่งเสริมการปกครองท้องถิ่น						
๙๕	ผู้ดูแลเด็ก (ทั่วไป)	-	๑	๑	๑๐๘,๐๐๐	๐	๑	๑	๑	-	-	-	๐	๐	๐	๑๐๘,๐๐๐	๑๐๘,๐๐๐	๑๐๘,๐๐๐	(๙,๐๐๐)
๙๖	ผู้ดูแลเด็ก (ทั่วไป)	-	๑	-	๑๐๘,๐๐๐	๐	๑	๑	๑	-	-	-	๐	๐	๐	๑๐๘,๐๐๐	๑๐๘,๐๐๐	๑๐๘,๐๐๐	ว่างเดิม
พนักงานจ้างตามภารกิจ																			
๙๗	ผู้ช่วยเจ้าพนักงานธุรการ	-	๑	๑	๑๓๘,๐๐๐	๐	๑	๑	๑	-	-	-	๕,๕๒๐	๕,๗๖๐	๖,๐๐๐	๑๔๓,๕๒๐	๑๔๙,๒๘๐	๑๕๕,๒๘๐	(๑๑,๕๐๐)



พนักงานจ้างทั่วไป																			
๙๘	คนงาน	-	๑	๑	๑๐๘,๐๐๐	๐	๑	๑	๑	-	-	-	๐	๐	๐	๑๐๘,๐๐๐	๑๐๘,๐๐๐	๑๐๘,๐๐๐	(๙,๐๐๐)
กองสวัสดิการสังคม																			
๙๙	ผอ.การกองสวัสดิการสังคม (นักบริหารงานสวัสดิการสังคม)	ต้น	๑	๑	๔๑๖,๑๖๐	๔๒,๐๐๐	๑	๑	๑	-	-	-	๑๓,๐๘๐	๑๓,๐๘๐	๑๓,๒๐๐	๔๗๑,๒๔๐	๔๘๔,๓๒๐	๔๙๗,๕๒๐	(๓๔,๖๘๐)
๑๐๐	นักพัฒนาชุมชน	ปก.	๑	๑	๑๙๐,๐๘๐	๐	๑	๑	๑	-	-	-	๙,๑๒๐	๘,๒๘๐	๗,๐๘๐	๑๙๙,๒๐๐	๒๐๗,๔๘๐	๒๑๕,๕๖๐	(๑๕,๘๘๐)
๑๐๑	เจ้าพนักงานพัฒนาชุมชน	ปจ./ขง.	๑	-	๒๙๗,๙๐๐	๐	๑	๑	๑	-	-	-	๙,๗๒๐	๙,๗๒๐	๙,๗๒๐	๓๐๗,๖๒๐	๓๑๕,๓๔๐	๓๒๓,๐๖๐	ว่างเต็ม
๑๐๒	เจ้าพนักงานธุรการ	ปจ./ขง.	๑	-	๒๙๗,๙๐๐	๐	๑	๑	๑	-	-	-	๙,๗๒๐	๙,๗๒๐	๙,๗๒๐	๓๐๗,๖๒๐	๓๑๕,๓๔๐	๓๒๓,๐๖๐	ว่างเต็ม
พนักงานจ้างตามภารกิจ																			
๑๐๓	ผู้ช่วยนักพัฒนาชุมชน	-	๑	๑	๑๙๐,๘๐๐	๐	๑	๑	๑	-	-	-	๗,๖๘๐	๘,๐๔๐	๘,๒๘๐	๑๙๘,๔๘๐	๒๐๖,๕๒๐	๒๑๔,๘๐๐	(๑๕,๙๐๐)
๑๐๔	ผู้ช่วยเจ้าพนักงานพัฒนา ชุมชน	-	๑	๑	๑๕๐,๗๒๐	๐	๑	๑	๑	-	-	-	๖,๑๒๐	๖,๓๖๐	๖,๖๐๐	๑๕๖,๘๔๐	๑๖๓,๒๐๐	๑๖๙,๘๐๐	(๑๒,๕๖๐)
๑๐๕	ผู้ช่วยเจ้าพนักงานธุรการ	-	๑	๑	๑๓๘,๐๐๐	๐	๑	๑	๑	-	-	-	๕,๕๒๐	๕,๗๖๐	๖,๐๐๐	๑๔๓,๕๒๐	๑๔๙,๒๘๐	๑๕๕,๒๘๐	(๑๑,๕๐๐)
พนักงานจ้างทั่วไป																			
๑๐๖	คนงาน	-	๑	๑	๑๐๘,๐๐๐	๐	๑	๑	๑	-	-	-	๐	๐	๐	๑๐๘,๐๐๐	๑๐๘,๐๐๐	๑๐๘,๐๐๐	(๙,๐๐๐)
หน่วยตรวจสอบภายใน																			
๑๐๗	นักวิชาการตรวจสอบภายใน	ปก.	๑	๑	๑๙๐,๐๘๐	๐	๑	๑	๑	-	-	-	๙,๑๒๐	๘,๒๘๐	๗,๐๘๐	๑๙๙,๒๐๐	๒๐๗,๔๘๐	๒๑๕,๕๖๐	(๑๕,๘๘๐)
(๕)	รวม		๑๐๗	๗๑	๑๗,๕๖๓,๙๒๐	๓๐๐,๐๐๐	๑๐๗	๑๐๗	๑๐๗	๐	๐	๐	๕๓๓,๒๘๐	๕๔๗,๒๐๐	๕๕๒,๑๒๐	๑๘,๓๙๗,๒๐๐	๑๘,๙๔๔,๔๐๐	๑๙,๔๙๖,๕๒๐	
(๖)	ประมาณการประโยชน์ตอบแทนอื่น ๑๕ %																๒,๗๕๙,๕๘๐	๒,๘๔๑,๖๖๐	๒,๙๒๔,๔๗๘
(๗)	รวมเป็นค่าใช้จ่ายบุคคลทั้งสิ้น																๒๑,๑๕๖,๗๘๐	๒๑,๗๘๖,๐๖๐	๒๒,๔๒๐,๙๙๘
(๘)	งบประมาณรายจ่ายประจำปี (x ๕ %)																๘๙,๒๕๐,๐๐๐	๙๓,๗๑๒,๕๐๐	๙๘,๓๙๘,๑๒๕
(๘)	ร้อยละ ๔๐ จากงบประมาณรายจ่ายประจำปี																๒๓,๗๑๑	๒๓,๒๒๕	๒๓,๗๑๙



- หมายเหตุ : ฐานการคำนวณงบประมาณรายจ่ายประจำปี พ.ศ.๒๕๖๗ ให้ใช้ข้อบัญญัติ/เทศบัญญัติงบประมาณรายจ่ายประจำปี พ.ศ.๒๕๖๖ และฉบับเพิ่มเติมที่ประกาศใช้มาประมาณการเพิ่มขึ้นไม่เกินร้อยละ ๕ เพื่อเป็นฐานการคำนวณ สำหรับงบประมาณรายจ่ายประจำปี พ.ศ.๒๕๖๘ และ พ.ศ.๒๕๖๙ ให้ประมาณการบวกเพิ่มขึ้นอีกไม่เกินร้อยละ ๕ เพื่อเป็นฐานการคำนวณภาระค่าใช้จ่ายด้านการบริหารงานบุคคลตามมาตรา ๓๕ แห่งพระราชบัญญัติระเบียบบริหารงานบุคคลส่วนท้องถิ่น พ.ศ.๒๕๔๒ สำหรับองค์กรปกครองส่วนท้องถิ่นใดที่มีงบประมาณรายจ่ายเฉพาะการเกี่ยวกับการประปาหรือกิจการสถานธนาณูบาล และได้ตั้งงบประมาณไว้ในข้อบัญญัติ /เทศบัญญัติให้นำมารวมเป็นฐานการคำนวณภาระค่าใช้จ่ายด้านการบริหารงานบุคคลด้วย ดังนี้
- ฐานการคำนวณงบประมาณรายจ่ายประจำปี พ.ศ.๒๕๖๗ ให้ประมาณการเพิ่มขึ้นร้อยละ ๕ ของงบประมาณรายจ่ายประจำปี ๒๕๖๖ (๘๕,๐๐๐,๐๐๐ บาท)
งบประมาณรายจ่ายประจำปี ๒๕๖๗ จำนวน ๘๘,๒๕๐,๐๐๐ บาท = (๘๕,๐๐๐,๐๐๐ × ๕ %) + ๘๕,๐๐๐,๐๐๐ = ๘๘,๒๕๐,๐๐๐
 - ฐานการคำนวณงบประมาณรายจ่ายประจำปี พ.ศ.๒๕๖๘ ให้ประมาณการเพิ่มขึ้นร้อยละ ๕ ของงบประมาณรายจ่ายประจำปี ๒๕๖๗ (๘๘,๒๕๐,๐๐๐ บาท)
งบประมาณรายจ่ายประจำปี ๒๕๖๘ จำนวน ๙๓,๗๑๒,๕๐๐ บาท = (๘๘,๒๕๐,๐๐๐ × ๕ %) + ๘๘,๒๕๐,๐๐๐ = ๙๓,๗๑๒,๕๐๐
 - ฐานการคำนวณงบประมาณรายจ่ายประจำปี พ.ศ.๒๕๖๙ ให้ประมาณการเพิ่มขึ้นร้อยละ ๕ ของงบประมาณรายจ่ายประจำปี ๒๕๖๘ (๙๓,๗๑๒,๕๐๐ บาท)
งบประมาณรายจ่ายประจำปี ๒๕๖๙ จำนวน ๙๘,๓๙๘,๑๒๕ บาท = (๙๓,๗๑๒,๕๐๐ × ๕ %) + ๙๓,๗๑๒,๕๐๐ = ๙๘,๓๙๘,๑๒๕
- : ข้าราชการถายโอน ลูกจ้างประจำถายโอน รวมถึงข้าราชการครู บุคลากรทางการศึกษา ลูกจ้างประจำ และพนักงานจ้าง ที่ได้รับงบประมาณอุดหนุนที่จ่ายเป็นเงินเดือน ค่าจ้าง ให้ระบุข้อมูลรอบตำแหน่ง และจำนวนผู้ดำรงตำแหน่งไว้ในแผนอัตรากำลัง แต่ไม่ต้องนำมาคิดรวมเป็นภาระค่าใช้จ่ายด้านการบริหารงานบุคคลตามมาตรา ๓๕ แห่งพระราชบัญญัติระเบียบบริหารงานบุคคลส่วนท้องถิ่น พ.ศ.๒๕๔๒ (ตำแหน่งแถบสีคลุม)
- : ข้าราชการครู พนักงานครู หรือบุคลากรทางการศึกษาที่องค์กรปกครองส่วนท้องถิ่นกำหนดตำแหน่งเพิ่มโดยใช้งบประมาณขององค์กรปกครองส่วนท้องถิ่นจ่ายเป็นเงินเดือนค่าตอบแทน ตามหนังสือกรมส่งเสริมการปกครองส่วนท้องถิ่นที่ มท ๐๘๐๙.๔/ว๘๔๙ ลงวันที่ ๕ มีนาคม ๒๕๖๒ เรื่อง การกำหนดเลขที่ตำแหน่งของข้าราชการครู/พนักงานครูในสถานศึกษาและศูนย์พัฒนาเด็กเล็กขององค์กรปกครองส่วนท้องถิ่นให้นำมาคำนวณเป็นภาระค่าใช้จ่ายด้านการบริหารงานบุคคลตามมาตรา ๓๕ แห่งพระราชบัญญัติระเบียบบริหารงานบุคคลส่วนท้องถิ่น พ.ศ.๒๕๔๒ ด้วย
- : ให้บันทึกข้อมูลเรียงลำดับรหัสส่วนราชการ (สำนักหรือกอง) ในองค์กรปกครองส่วนท้องถิ่นนั้น ตามหนังสือ สำนักงาน ก.จ. , ก.ท. , และ ก.อบต.ดวงที่สุด ที่ มท ๐๘๐๙.๕/ว ๕๒ ลงวันที่ ๑๓ พฤศจิกายน ๒๕๕๘ เรื่องการจัดตำแหน่งข้าราชการหรือพนักงานส่วนท้องถิ่นเข้าสู่ประเภทตำแหน่ง (ระบบแห่ง)
- * ข้อมูลเงินเดือน (๑) ต้องมีจำนวนตรงกับข้อมูลในช่องเงินเดือนของบัญชีแสดงจัดคนลงสู่ตำแหน่งและการกำหนดเลขที่ตำแหน่งในส่วนราชการ



๑๐. แผนภูมิโครงสร้างการแบ่งส่วนราชการตามแผนอัตรากำลัง ๓ ปี ขององค์การบริหารส่วนตำบลทพรราช

กรอบโครงสร้างการแบ่งส่วนราชการขององค์การบริหารส่วนตำบลทพรราช

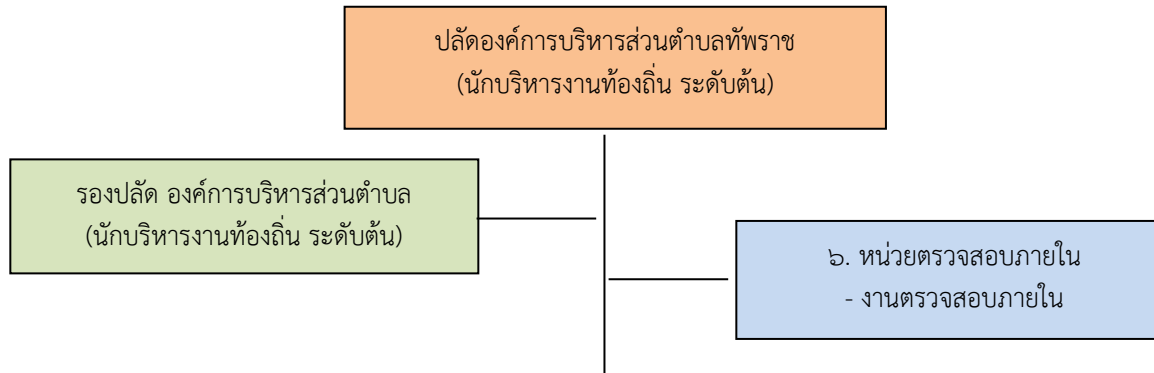

๑. สำนักปลัด	๒. กองคลัง	๓. กองช่าง	๔. กองการศึกษา ศาสนาและวัฒนธรรม	๕. กองสวัสดิการสังคม
หัวหน้าสำนักปลัด (นักบริหารงานทั่วไป ระดับต้น)	ผู้อำนวยการกองคลัง (นักบริหารงานการคลัง ระดับต้น)	ผู้อำนวยการกองช่าง (นักบริหารงานช่าง ระดับต้น)	ผู้อำนวยการกองการศึกษา (นักบริหารงานการศึกษา ระดับต้น)	ผู้อำนวยการกองสวัสดิการสังคม (นักบริหารงานสวัสดิการสังคม ระดับต้น)
๑.๑ งานบริหารงานทั่วไป ๑.๒ งานวิเคราะห์นโยบายและแผน ๑.๓ งานนิติการ ๑.๔ งานป้องกันและบรรเทา สาธารณภัย ๑.๕ งานการเจ้าหน้าที่ ๑.๖ งานบริหารงานสาธารณสุข	๒.๑ งานการเงินและบัญชี ๒.๒ งานเร่งรัดและจัดเก็บรายได้ ๒.๓ งานแผนที่ภาษีและทะเบียน ทรัพย์สิน ๒.๔ งานพัสดุและทรัพย์สิน	๓.๑ งานบริหารงานทั่วไป ๓.๒ งานวิศวกรรมโยธา ๓.๓ งานแบบแผนและก่อสร้าง ๓.๔ งานสำรวจและออกแบบ	๔.๑ งานบริหารการศึกษา ๔.๒ งานส่งเสริมการศึกษาศาสนา และวัฒนธรรม ๔.๓ งานศูนย์พัฒนาเด็กเล็ก	๕.๑ งานส่งเสริมสวัสดิการสังคม ๕.๒ งานพัฒนาชุมชน ๕.๓ งานสังคมสงเคราะห์ ๕.๔ งานสวัสดิภาพเด็กและเยาวชน



โครงสร้างการแบ่งส่วนราชการตามแผนอัตรากำลัง ๓ ปี ขององค์การบริหารส่วนตำบลทพรราช

ปลัดองค์การบริหารส่วนตำบลทพรราช (นักบริหารงานท้องถิ่น ระดับต้น)
เลขที่ตำแหน่ง ๖๒-๓-๐๐-๑๑๐๑-๐๐๑ นายธนิษณ์ ชาติ

รองปลัด องค์การบริหารส่วนตำบล (นักบริหารงานท้องถิ่น ระดับต้น)
เลขที่ตำแหน่ง ๖๒-๓-๐๐-๑๑๐๑-๐๐๒ นางสาวนิตยา สมัคคี

๖. หน่วยตรวจสอบภายใน
นักวิชาการตรวจสอบภายใน ปก. (๑)
เลขที่ตำแหน่ง ๖๒-๓-๑๒-๓๒๐๕-๐๐๑
นายบุญส่ง จันทร์บวร

๑. สำนักปลัด	๒. กองคลัง	๓. กองช่าง	๔. กองการศึกษา ศาสนาและวัฒนธรรม	๕. กองสวัสดิการสังคม
<p>พนักงานส่วนตำบล</p> <p>-นักบริหารงานทั่วไป (อำนวยการต้น) (๑) เลขที่ตำแหน่ง ๖๒-๓-๐๑-๒๑๐๑-๐๐๑ นายบุญนำ พงษ์สุริยะ</p> <p>-นักจัดการงานทั่วไป ปก./ชก. (๑) ว่าง เลขที่ตำแหน่ง ๖๒-๓-๐๑-๓๑๐๑-๐๐๑</p> <p>-นักทรัพยากรบุคคล ปก. (๑) เลขที่ตำแหน่ง ๖๒-๓-๐๑-๓๑๐๒-๐๐๑ นางสาวลาวรรณ บิลทะศรี</p> <p>-นักวิเคราะห์นโยบายและแผน ปก. (๑) เลขที่ตำแหน่ง ๖๒-๓-๐๑-๓๑๐๓-๐๐๑ นางสาวปณิสา สังข์ทิพย์</p> <p>-นิติกร ปก./ชก. (๑) ว่าง เลขที่ตำแหน่ง ๖๒-๓-๐๑-๓๑๐๕-๐๐๑</p> <p>-นักวิชาการสาธารณสุข ปก./ชก. (๑) ว่าง เลขที่ตำแหน่ง ๖๒-๓-๐๑-๓๖๐๑-๐๐๑</p> <p>-เจ้าพนักงานป้องกันฯ ปง. (๑)</p>	<p>พนักงานส่วนตำบล</p> <p>-นักบริหารงานการคลัง (อำนวยการต้น) (๑) ว่าง เลขที่ตำแหน่ง ๖๒-๓-๐๔-๒๑๐๒-๐๐๑</p> <p>-นักวิชาการเงินและบัญชี ปก./ชก. (๑) ว่าง เลขที่ตำแหน่ง ๖๒-๓-๐๔-๓๑๐๑-๐๐๑</p> <p>-นักวิชาการพัสดุ ปก./ชก. (๑) ว่าง เลขที่ตำแหน่ง ๖๒-๓-๐๔-๓๒๐๔-๐๐๑</p> <p>-เจ้าพนักงานการเงินและบัญชี ปง./ชง. (๒) ว่าง (๑)</p> <p>เลขที่ตำแหน่ง ๖๒-๓-๐๔-๔๑๐๑-๐๐๑</p> <p>นางสาวประภากรินทร์ แก้วจุมพล</p> <p>เลขที่ตำแหน่ง ๖๒-๓-๐๔-๔๒๐๑-๐๐๒</p> <p>-เจ้าพนักงานจัดเก็บรายได้ ปง./ชง. (๒) ว่าง เลขที่ตำแหน่ง ๖๒-๓-๐๔-๔๒๐๔-๐๐๑</p> <p>เลขที่ตำแหน่ง ๖๒-๓-๐๔-๔๒๐๔-๐๐๒</p> <p>-เจ้าพนักงานพัสดุ ชง. (๑)</p>	<p>พนักงานส่วนตำบล</p> <p>-นักบริหารงานช่าง (อำนวยการต้น) (๑) ว่าง เลขที่ตำแหน่ง ๖๒-๓-๐๕-๒๑๐๓-๐๐๑</p> <p>-วิศวกรโยธา ปก./ชก. (๑) ว่าง เลขที่ตำแหน่ง ๖๒-๓-๐๕-๓๗๐๑-๐๐๑</p> <p>-นายช่างโยธา ปง./ชง. (๒) ว่าง ๑ เลขที่ตำแหน่ง ๖๒-๓-๐๕-๔๗๐๑-๐๐๑</p> <p>นายมานพ หอมอัม</p> <p>เลขที่ตำแหน่ง ๖๒-๓-๐๕-๔๗๐๑-๐๐๒</p> <p>-เจ้าพนักงานธุรการ ชง. (๑) เลขที่ตำแหน่ง ๖๒-๓-๐๕-๔๑๐๑-๐๐๓</p> <p>น.ส.ปัทมาพร บันรัมย์</p>	<p>พนักงานส่วนตำบล</p> <p>-นักบริหารงานการศึกษา (อำนวยการต้น) (๑) เลขที่ตำแหน่ง ๖๒-๓-๐๘-๒๑๐๗-๐๐๑</p> <p>นางมะลิ พงษ์สุริยะ</p> <p>-นักวิชาการศึกษา ปก. (๑) เลขที่ตำแหน่ง ๖๒-๓-๐๘-๓๘๐๓-๐๐๑</p> <p>นายณัฐพงศ์ ไชโย</p> <p>-เจ้าพนักงานธุรการ ปง. (๑) เลขที่ตำแหน่ง ๖๒-๓-๐๘-๔๑๐๑-๐๐๔</p> <p>นางสาวบุษกร จิตสุนทร</p> <p>ศูนย์พัฒนาเด็กเล็กบ้านโคกไพล</p> <p>- ผอ.ศพด.บ้านโคกไพล (๑) ว่าง</p> <p>- ครู</p> <p>เลขที่ตำแหน่ง ๖๒-๓-๐๘-๖๖๐๐-๐๕๙</p> <p>น.ส.ธนพร เย็นประสพ</p>	<p>พนักงานส่วนตำบล</p> <p>- นักบริหารงานสวัสดิการสังคม (อำนวยการต้น) (๑) เลขที่ตำแหน่ง ๖๒-๓-๑๑-๒๑๐๕-๐๐๑</p> <p>นางวีไลวรรณ อุตสาหะ</p> <p>-นักพัฒนาชุมชน ปก. (๑) เลขที่ตำแหน่ง ๖๒-๓-๑๑-๓๘๐๑-๐๐๑</p> <p>นางสาวนิดาวัลย์ คำเหลือ</p> <p>-เจ้าพนักงานพัฒนาชุมชน ปง./ชง. (๑) ว่าง เลขที่ตำแหน่ง ๖๒-๓-๑๑-๔๘๐๑-๐๐๑</p> <p>-เจ้าพนักงานธุรการ ปง./ชง (๑) ว่าง เลขที่ตำแหน่ง ๖๒-๓-๑๑-๔๑๐๑-๐๐๕</p>



<p>เลขที่ตำแหน่ง ๖๒-๓-๐๑-๔๘๐๕-๐๐๑</p> <p>นายกิตติกร นาคเจริญ</p> <p>-เจ้าพนักงานธุรการ ปง. (๑)</p> <p>เลขที่ตำแหน่ง ๖๒-๓-๐๑-๔๑๐๑-๐๐๑</p> <p>นางสาวพรสวรรค์ วิหกเทิน</p> <p style="text-align: center;">พนักงานจ้าง</p> <p>- ผู้ช่วยนักวิเคราะห์นโยบายและแผน (๑) ว่าง</p> <p>- ผู้ช่วยเจ้าพนักงานธุรการ (๒)</p> <p>๑.นายอุทิศ หอมหวาน</p> <p>๒.นายชาญณรงค์ หวานไกร</p> <p>- พนักงานขับรถยนต์ (๕) ว่าง ๑</p> <p>๑.นายเฉลิมศักดิ์ แสงรัมย์</p> <p>๒.นายประจักษ์ อินทร์พลา</p> <p>๓.นายกรีชัญ กระเศียร</p> <p>๔.นายสมศักดิ์ ทองใบน้อย</p> <p>- พนักงานขับเครื่องจักรกลขนาดเบา (๔) ว่าง ๑</p> <p>๑.นายอุทิศย์ เย็นสม</p> <p>๒.นายณรงค์ เย็นพิง</p> <p>๓.นายอรุณ ทิศกระโทก</p> <p>- พนักงานดับเพลิง (ภารกิจ) (๔)</p> <p>๑.นายวีรณัฐ จันทา</p> <p>๒.นายมานพ ตีมาก</p> <p>๓.นายสุชาติ ชุนรัมย์</p> <p>๔.นายธวัชชัย หอมเนียม</p> <p>- พนักงานดับเพลิง (ทั่วไป) (๕) ว่าง ๓</p> <p>๑.นายเจษฎา เต็นปักชี</p> <p>๒.นายมนต์ชัย เสาวคนธ์</p> <p>- คนงาน (๔)</p> <p>๑.น.ส.กฤติยามากรณ์ ดีสมดุ</p> <p>๒.น.ส.จันทร์เพ็ญ ล้วนดี</p>	<p>นางสาวศิริษฐ พรมสัຍยา</p> <p>เลขที่ตำแหน่ง ๖๒-๓-๐๔-๔๒๐๓-๐๐๑</p> <p>-เจ้าพนักงานธุรการ ปง. (๑)</p> <p>นางสุนิษา วิเศษ</p> <p>เลขที่ตำแหน่ง ๖๒-๓-๐๔-๔๑๐๑-๐๐๒</p> <p style="text-align: center;">พนักงานจ้าง</p> <p>- ผู้ช่วยนักวิชาการเงินและบัญชี (๑)</p> <p>น.ส.นภัสกร สายศิลป์</p> <p>- ผู้ช่วยเจ้าพนักงานการเงินและบัญชี (๑)</p> <p>นายวิชัย เย็นจิตร</p> <p>- ผู้ช่วยเจ้าพนักงานจัดเก็บรายได้ (๑)</p> <p>น.ส.ปัญญาพร จันทร์ทา</p> <p>- คนงาน (๑)</p> <p>น.ส.ชัชชดากรณ์ ชุมชุมชาติ</p>	<p style="text-align: center;">พนักงานจ้าง</p> <p>- ผู้ช่วยนายช่างโยธา (๑)</p> <p>นายสหพัฒน์ ศรีสุวรรณ</p> <p>- ผู้ช่วยนายช่างไฟฟ้า (๑)</p> <p>นายนवल ท่าสถาน</p> <p>- คนงาน (๑)</p> <p>น.ส.สุภาพร หอมเทียม</p>	<p>เลขที่ตำแหน่ง ๖๒-๓-๐๘-๖๖๐๐-๐๖๐</p> <p>น.ส.พรทิพย์ สมัคคี</p> <p>- ผู้ช่วยครูผู้ช่วย (๑)</p> <p>นางเนียม ศิลปะชัย</p> <p>- ผู้ดูแลเด็ก (ทักษะ) (๑) ว่าง</p> <p>- ผู้ดูแลเด็ก (ทั่วไป) (๔) ว่าง ๑</p> <p>๑.น.ส.ชนรดี สงฆ์พระ</p> <p>๒.น.ส.ฐานิตา ศรีเกิน</p> <p>๓.น.ส.มาลิกา เย็นจิต</p> <p>ศูนย์พัฒนาเด็กเล็กบ้านหนองปรือ</p> <p>-ผอ.ศพด.บ้านหนองปรือ (๑) ว่าง</p> <p>-ครู</p> <p>เลขที่ตำแหน่ง ๖๒-๓-๐๘-๖๖๐๐-๐๖๑</p> <p>น.ส.พรทิพย์ ปานไชย</p> <p>- ผู้ดูแลเด็ก (ทักษะ) (๓) ว่าง ๒</p> <p>๑.นางสาวสุดารัตน์ เพ็ชรชื่น</p> <p>- ผู้ดูแลเด็ก (ทั่วไป) (๓) ว่าง ๑</p> <p>๑.น.ส.มนฤดี มิ่งคะโน</p> <p>๒.น.ส.สายฝน ทุมทอง</p> <p>ศูนย์พัฒนาเด็กเล็กบ้านเจริญสุข</p> <p>-ผอ.ศพด.บ้านเจริญสุข (๑) ว่าง</p> <p>-ครู</p> <p>เลขที่ตำแหน่ง ๖๒-๓-๐๘-๖๖๐๐-๐๖๒</p> <p>นางไพฑูรย์ หอมเนียม</p> <p>- ผู้ดูแลเด็ก (ทักษะ) (๑)</p> <p>๑.นายวรวิทย์ เย็นสม</p> <p>ศูนย์พัฒนาเด็กเล็กบ้านใหม่ไทยถาวร</p> <p>-ผอ.ศพด.บ้านใหม่ไทยถาวร (๑) ว่าง</p> <p>-ครู</p> <p>เลขที่ตำแหน่ง ๖๒-๓-๐๘-๖๖๐๐-๐๖๓</p> <p>น.ส.เกศตะวัน หอมเนียม</p> <p>- ผู้ดูแลเด็ก (ทักษะ) (๑)</p> <p>๑.น.ส.สุวิมล เรียบรัมย์</p>	<p style="text-align: center;">พนักงานจ้าง</p> <p>- ผู้ช่วยนักพัฒนาชุมชน (๑)</p> <p>นางสาวชฎาพร รสแก่น</p> <p>- ผู้ช่วยเจ้าพนักงานพัฒนาชุมชน (๑)</p> <p>นายธีรพงษ์ วิเศษรัมย์</p> <p>- ผู้ช่วยเจ้าพนักงานธุรการ (๑)</p> <p>น.ส.แสงดาว เพ็ชรพงษ์</p> <p>- คนงาน (๑)</p> <p>น.ส.ณิชาริ เย็นเทียม</p>
---	--	--	---	---



<p>๓.น.ส.กนิษฐา หอมนิยม ๔.นายเริง โสภา - คนครัว (๑) นางสาวนิภาพร เทียมสงวน - ภารโรง (๑) นายปิยวัฒน์ เข็นสม</p>			<p>ศูนย์พัฒนาเด็กเล็กบ้านหนองผักแว่น -ผอ.ศพด.บ้านหนองผักแว่น (๑) ว่าง -ครู เลขที่ตำแหน่ง ๖๒-๓-๐๘-๖๖๐๐-๐๖๕ น.ส.เย็นจิตร หมั่นกระโทก - ผู้ดูแลเด็ก (ทักษะ) (๒) ว่าง - ผู้ดูแลเด็ก (ทั่วไป) (๔) ว่าง ๑ ๑.น.ส.พีรดา มงคลวัจน์ ๒.น.ส.พิกุล หาญกร ๓.น.ส.นิตา ลาจันทะ ศูนย์พัฒนาเด็กเล็กบ้านทดวงศ์สมบูรณ์ -ผอ.ศพด.บ้านทดวงศ์สมบูรณ์ (๑) ว่าง -ครู เลขที่ตำแหน่ง ๖๒-๓-๐๘-๖๖๐๐-๐๖๔ น.ส.ฉันทนา จรรยา - ผู้ดูแลเด็ก (ทั่วไป) (๒) ว่าง ๑ ๑.น.ส.ฉันทนา อนุศิริ พนักงานจ้าง - ผู้ช่วยเจ้าพนักงานธุรการ (๑) นายกาจพล อุ่นสะเดา - คนงาน (๑) ว่าง</p>	
---	--	--	---	--



โครงสร้างกรอบอัตรากำลัง สำนักปลัด

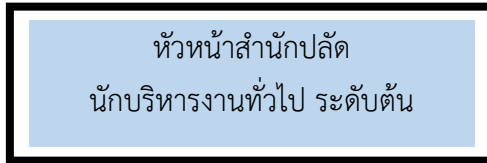

งานบริหารงานทั่วไป	งานวิเคราะห์นโยบายและแผน	งานกรรณการเจ้าหน้าที่	งานนิติการ	งานป้องกันและบรรเทาสาธารณภัย	งานบริหารงานสาธารณสุข
<ul style="list-style-type: none"> - นักจัดการงานทั่วไป ปก./ชก. (๑) (ว่าง) - เจ้าพนักงานธุรการ ปง. (๑) - ผู้ช่วยเจ้าพนักงานธุรการ (๒) - พนักงานขับรถยนต์ (๕) (ว่าง ๑) - คนงาน (๕) - คนครัว (๑) - ภารโรง (๑) 	<ul style="list-style-type: none"> - นักวิเคราะห์นโยบายและแผน ปก. (๑) - ผู้ช่วยนักวิเคราะห์นโยบายและแผน (๑) (ว่าง) 	<ul style="list-style-type: none"> - นักทรัพยากรบุคคล ปก. (๑) 	<ul style="list-style-type: none"> - นิติกร ปก./ชก. (๑) (ว่าง) 	<ul style="list-style-type: none"> - เจ้าพนักงานป้องกันและบรรเทาสาธารณภัย ปง. (๑) - พนักงานขับเคลื่อนจักรกลขนาดเบา (๔) (ว่าง ๑) - พนักงานดับเพลิง (๙) (ว่าง ๓) 	<ul style="list-style-type: none"> - นักวิชาการสาธารณสุข ปก./ชก. (๑) (ว่าง)

ประเภท	อำนวยการท้องถิ่น			วิชาการ			ทั่วไป		พนักงานจ้างตามภารกิจ	พนักงานจ้างทั่วไป	รวม
	สูง	กลาง	ต้น	ชช.	ชพ.	ปก./ชก.	อส.	ปง./ชง.			
ระดับ											
จำนวน	-	-	๑	-	-	๕	-	๒	๑๖	๑๑	๓๕



โครงสร้างกรอบอัตรากำลัง กองคลัง

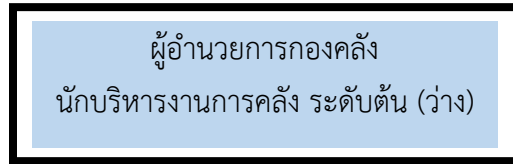

งานการเงินและบัญชี	งานพัสดุและทรัพย์สิน	งานเร่งรัดและจัดเก็บรายได้	งานแผนที่ภาษีและทะเบียนทรัพย์สิน
- นักวิชาการเงินและบัญชี ปก./ชก. (๑) (ว่าง) - เจ้าพนักงานการเงินและบัญชี ปง./ชง. (๒) (ว่าง ๑) - เจ้าพนักงานธุรการ ปง. (๑) - ผู้ช่วยนักวิชาการเงินและบัญชี (๑) - ผู้ช่วยเจ้าพนักงานการเงินและบัญชี (๑)	- นักวิชาการพัสดุ ปก./ชก. (๑) (ว่าง) - เจ้าพนักงานพัสดุ ชง. (๑) - คนงาน (๑)	- เจ้าพนักงานจัดเก็บรายได้ ปง./ชง. (๑) (ว่าง) - ผู้ช่วยเจ้าพนักงานจัดเก็บรายได้ (๑)	- เจ้าพนักงานจัดเก็บรายได้ ปง./ชง. (๑) (ว่าง)

ประเภท	อำนวยการท้องถิ่น			วิชาการ			ทั่วไป		พนักงานจ้างตามภารกิจ	พนักงานจ้างทั่วไป	รวม
	สูง	กลาง	ต้น	ชช.	ชพ.	ปก./ชก.	อส.	ปง./ชง.			
ระดับ	-	-	๑	-	-	๒	-	๖	๓	๑	๑๓



โครงสร้างกรอบอัตรากำลัง กองช่าง

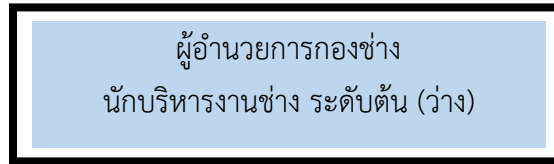

งานบริหารงานทั่วไป	งานวิศวกรรมโยธา	งานแบบแผนและก่อสร้าง	งานสำรวจและออกแบบ
- เจ้าหน้าที่งานธุรการ ชง. (๑) - คนงาน (๑)	- วิศวกรโยธา ปก./ชก. (๑) (ว่าง)	- นายช่างโยธา ชง. (๑) - ผู้ช่วยนายช่างโยธา (๑)	- นายช่างโยธา ปง./ชง. (๑) (ว่าง) - ผู้ช่วยนายช่างไฟฟ้า (๑)

ประเภท	อำนวยการท้องถิ่น			วิชาการ			ทั่วไป		พนักงานจ้างตามภารกิจ	พนักงานจ้างทั่วไป	รวม
	สูง	กลาง	ต้น	ชช.	ชพ.	ปก./ชก.	อส.	ปง./ชง.			
จำนวน	-	-	๑	-	-	๑	-	๓	๒	๑	๘



โครงสร้างกรอบอัตรากำลัง กองการศึกษา ศาสนาและวัฒนธรรม

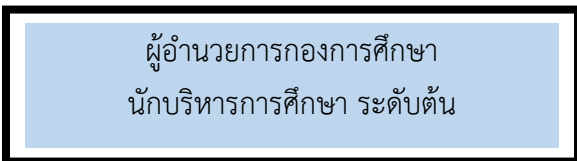

งานบริหารการศึกษา	งานส่งเสริม การศึกษาศาสนาและวัฒนธรรม	งานศูนย์พัฒนาเด็กเล็ก
<ul style="list-style-type: none"> - นักวิชาการศึกษา ปก. (๑) - คนงาน (๑) (ว่าง) 	<ul style="list-style-type: none"> - เจ้าพนักงานธุรการ ปง. (๑) - ผู้ช่วยเจ้าพนักงานธุรการ (๑) 	<p>ศูนย์พัฒนาเด็กเล็กบ้านโคกไพล</p> <ul style="list-style-type: none"> - ผู้อำนวยการศูนย์พัฒนาเด็กเล็ก (๑) (ว่าง) (รอกกรมฯจัดสรรตำแหน่ง) - ครู คศ.๒ (๒) - ผู้ช่วยครูผู้ช่วย (๑) - ผู้ดูแลเด็ก (ทักษะ) (๑) (ว่าง) - ผู้ดูแลเด็ก (ทั่วไป) (๔) (ว่าง ๑) <p>ศูนย์พัฒนาเด็กเล็กบ้านหนองปรือ</p> <ul style="list-style-type: none"> - ผู้อำนวยการศูนย์พัฒนาเด็กเล็ก (๑) (ว่าง) (รอกกรมฯจัดสรรตำแหน่ง) - ครู คศ.๒ (๑) - ผู้ดูแลเด็ก (ทักษะ) (๓) (ว่าง ๒) - ผู้ดูแลเด็ก (ทั่วไป) (๓) (ว่าง ๑) <p>ศูนย์พัฒนาเด็กเล็กบ้านเจริญสุข</p> <ul style="list-style-type: none"> - ผู้อำนวยการศูนย์พัฒนาเด็กเล็ก (๑) (ว่าง) (รอกกรมฯจัดสรรตำแหน่ง) - ครู คศ.๒ (๑) - ผู้ดูแลเด็ก (ทักษะ) (๑) <p>ศูนย์พัฒนาเด็กเล็กบ้านใหม่ไทยถาวร</p> <ul style="list-style-type: none"> - ผู้อำนวยการศูนย์พัฒนาเด็กเล็ก (๑) (ว่าง) (รอกกรมฯจัดสรรตำแหน่ง) - ครู คศ.๒ (๑) - ผู้ดูแลเด็ก (ทักษะ) (๑)



งานบริหารการศึกษา (ต่อ)	งานส่งเสริม การศึกษาศาสนาและวัฒนธรรม (ต่อ)	งานศูนย์พัฒนาเด็กเล็ก (ต่อ)
		<p>ศูนย์พัฒนาเด็กเล็กบ้านหนองผักแว่น</p> <ul style="list-style-type: none"> - ผู้อำนวยการศูนย์พัฒนาเด็กเล็ก (๑) (ว่าง) (รอกกรมฯจัดสรรตำแหน่ง) - ครู คศ.๑ (๑) - ผู้ดูแลเด็ก (ทักษะ) (๒) (ว่าง) - ผู้ดูแลเด็ก (ทั่วไป) (๔) (ว่าง ๑) <p>ศูนย์พัฒนาเด็กเล็กบ้านทดวงศ์สมบูรณ์</p> <ul style="list-style-type: none"> - ผู้อำนวยการศูนย์พัฒนาเด็กเล็ก (๑) (ว่าง) (รอกกรมฯจัดสรรตำแหน่ง) - ครู คศ.๒ (๑) - ผู้ดูแลเด็ก (ทั่วไป) (๒) (ว่าง ๑)

ประเภท	อำนาจการท้องถิ่น			วิชาการ			ทั่วไป		ผอ. ศพด	ข้าราชการ ครู	พนักงานจ้าง ตามภารกิจ	พนักงานจ้าง ทั่วไป	รวม
	สูง	กลาง	ต้น	ชช.	ชพ.	ปก./ชก.	อส.	ปง./ชง.					
จำนวน	-	-	๑	-	-	๑	-	๑	๖	๗	๑๐	๑๔	๔๐



โครงสร้างกรอบอัตรากำลัง กองสวัสดิการสังคม

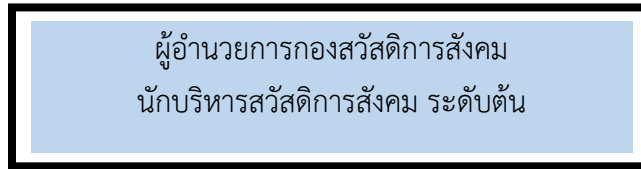

งานส่งเสริมสวัสดิการสังคม	งานพัฒนาชุมชน	งานสังคมสงเคราะห์	งานสวัสดิภาพเด็กและเยาวชน
- ผู้ช่วยเจ้าพนักงานพัฒนาชุมชน (๑)	- นักพัฒนาชุมชน ปก. (๑) - ผู้ช่วยนักพัฒนาชุมชน (๑)	- เจ้าพนักงานพัฒนาชุมชน ปง./ชง. (๑) (ว่าง) - คนงาน (๑)	- เจ้าพนักงานธุรการ ปง./ชง. (๑) (ว่าง) - ผู้ช่วยเจ้าพนักงานธุรการ (๑)

ประเภท	อำนาจการท้องถิ่น			วิชาการ			ทั่วไป		พนักงานจ้าง ตามภารกิจ	พนักงานจ้าง ทั่วไป	รวม
	สูง	กลาง	ต้น	ชช.	ชพ.	ปก./ชก.	อส.	ปง./ชง.			
จำนวน	-	-	๑	-	-	๑	-	๒	๓	๑	๘



โครงสร้างกรอบอัตรากำลัง หน่วยตรวจสอบภายใน

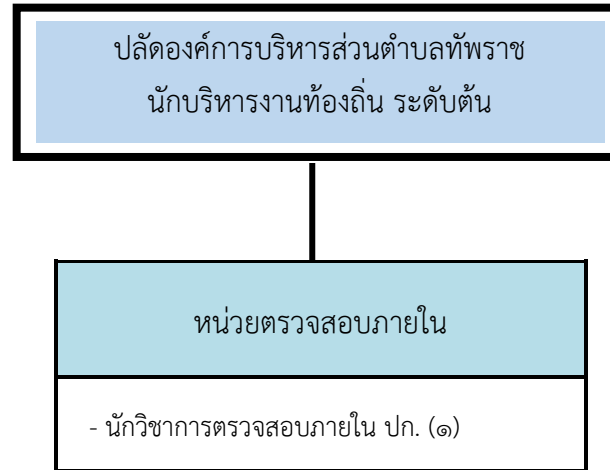

ประเภท	อำนาจการท้องถิ่น			วิชาการ			ทั่วไป		พนักงานจ้างตามภารกิจ	พนักงานจ้างทั่วไป	รวม
	สูง	กลาง	ต้น	ชช.	ชพ.	ปก./ชก.	อส.	ปง./ชง.			
ระดับ											
จำนวน	-	-	-	-	-	๑	-	-	-	-	๑



๑๑ .บัญชีแสดงจัดคนลงสู่ตำแหน่งและการกำหนดเลขที่ตำแหน่งในส่วนราชการ

ที่	ชื่อ-สกุล	คุณวุฒิการศึกษา	กรอบอัตรากำลังเดิม			กรอบอัตรากำลังใหม่			เงินเดือน (x๑๒)	เงินประจำตำแหน่ง		หมายเหตุ
			เลขที่ตำแหน่ง	ตำแหน่ง	ระดับ	เลขที่ตำแหน่ง	ตำแหน่ง	ระดับ		เงินประจำตำแหน่ง (x๑๒)	เงินค่าตอบแทนเงินเพิ่มอื่นๆ (x๑๒)	
๑	นายธนินนทร์ นาคี	ปริญญาโท	๖๒-๓-๐๐-๑๑๐๑-๐๐๑	ปลัด อบต.	ต้น	๖๒-๓-๐๐-๑๑๐๑-๐๐๑	ปลัด อบต.	ต้น	๔๖๒,๒๔๐	๔๘,๐๐๐	-	๕๑๐,๒๔๐
๒	น.ส.นิตยา สมัคคี	ปริญญาโท	๖๒-๓-๐๐-๑๑๐๑-๐๐๒	รองปลัด อบต.	ต้น	๖๒-๓-๐๐-๑๑๐๑-๐๐๒	รองปลัด อบต.	ต้น	๔๘๓,๑๒๐	๔๒,๐๐๐	-	๕๒๕,๑๒๐
สำนักปลัด อบต.												
๓	นายบุญนำ พงษ์สุริยะ	ปริญญาโท	๖๒-๓-๐๑-๒๑๐๑-๐๐๑	หัวหน้าสำนักปลัด	ต้น	๖๒-๓-๐๑-๒๑๐๑-๐๐๑	หัวหน้าสำนักปลัด	ต้น	๔๖๒,๒๔๐	๔๒,๐๐๐	-	๕๐๔,๒๔๐
๔	ว่าง	-	๖๒-๓-๐๑-๓๑๐๑-๐๐๑	นักจัดการงานทั่วไป	ปก./ชก.	๖๒-๓-๐๑-๓๑๐๑-๐๐๑	นักจัดการงานทั่วไป	ปก./ชก.	๓๕๕,๓๒๐	-	-	๓๕๕,๓๒๐
๕	น.ส.ลาวรรณ บิลทะศรี	ปริญญาตรี	๖๒-๓-๐๑-๓๑๐๒-๐๐๑	นักทรัพยากรบุคคล	ปก.	๖๒-๓-๐๑-๓๑๐๒-๐๐๑	นักทรัพยากรบุคคล	ปก.	๒๔๕,๒๘๐	-	-	๒๔๕,๒๘๐
๖	น.ส.ปณิสยา สังข์ทิพย์	ปริญญาโท	๖๒-๓-๐๑-๓๑๐๓-๐๐๑	นักวิเคราะห์	ปก.	๖๒-๓-๐๑-๓๑๐๓-๐๐๑	นักวิเคราะห์	ปก.	๒๑๐,๘๔๐	-	-	๒๑๐,๘๔๐
๗	ว่าง	-	๖๒-๓-๐๑-๓๑๐๕-๐๐๑	นิติกร	ปก./ชก.	๖๒-๓-๐๑-๓๑๐๕-๐๐๑	นิติกร	ปก./ชก.	๓๕๕,๓๒๐	-	-	๓๕๕,๓๒๐
๘	ว่าง	-	๖๒-๓-๐๑-๓๖๐๑-๐๐๑	นักวิชาการสาธารณสุข	ปก./ชก.	๖๒-๓-๐๑-๓๖๐๑-๐๐๑	นักวิชาการสาธารณสุข	ปก./ชก.	๓๕๕,๓๒๐	-	-	๓๕๕,๓๒๐
๙	น.ส.พรสวรรค์ วิทกเหิน	ปริญญาตรี	๖๒-๓-๐๑-๔๑๐๑-๐๐๑	เจ้าพนักงานธุรการ	ปง.	๖๒-๓-๐๑-๔๑๐๑-๐๐๑	เจ้าพนักงานธุรการ	ปง.	๑๘๑,๖๘๐	-	-	๑๘๑,๖๘๐
๑๐	นายกิตติกร นาคเจริญ	ปวส.	๖๒-๓-๐๑-๔๘๐๕-๐๐๑	เจ้าพนักงานป้องกันฯ	ปง.	๖๒-๓-๐๑-๔๘๐๕-๐๐๑	เจ้าพนักงานป้องกันฯ	ปง.	๑๔๐,๔๐๐	-	-	๑๔๐,๔๐๐
พนักงานจ้างตามภารกิจ												
๑๑	ว่าง	-	-	ผู้ช่วยนักวิเคราะห์	-	-	ผู้ช่วยนักวิเคราะห์	-	๑๘๐,๐๐๐	-	-	๑๘๐,๐๐๐
๑๒	นายอุทิศ หอมหวาน	ปริญญาตรี	-	ผช.จพง.ธุรการ	-	-	ผช.จพง.ธุรการ	-	๑๑๘,๔๔๐	-	-	๑๑๘,๔๔๐
๑๓	นายชาญณรงค์ หวานไกร	ปริญญาตรี	-	ผช.จพง.ธุรการ	-	-	ผช.จพง.ธุรการ	-	๑๓๘,๐๐๐	-	-	๑๓๘,๐๐๐
๑๔	นายเฉลิมศักดิ์ แสงรัมย์	ม.๖	-	พนักงานขับรถยนต์	-	-	พนักงานขับรถยนต์	-	๑๙๘,๘๔๐	-	-	๑๙๘,๘๔๐
๑๕	นายสมศักดิ์ ทองใบน้อย	ม.๖	-	พนักงานขับรถยนต์	-	-	พนักงานขับรถยนต์	-	๑๑๒,๘๐๐	-	-	๑๑๒,๘๐๐



๑๖	นายประจักษ์ อินทร์พลา	ม.๓	-	พนักงานขับรถยนต์	-	-	พนักงานขับรถยนต์	-	๑๔๑,๗๒๐	-	-	๑๔๑,๗๒๐
๑๗	นายกริชฎ์ กระเศียร	ปริญญาตรี	-	พนักงานขับรถยนต์	-	-	พนักงานขับรถยนต์	-	๑๒๓,๒๔๐	-	-	๑๒๓,๒๔๐
๑๘	ว่าง	-	-	พนักงานขับรถยนต์	-	-	พนักงานขับรถยนต์	-	๑๑๒,๘๐๐	-	-	๑๑๒,๘๐๐
๑๙	นายอุทัย เย็นสม	ม.๖	-	พนักง.ขับเคลื่อนจักรกล ขนาดเบา	-	-	พนักง.ขับเคลื่อนจักรกล ขนาดเบา	-	๒๐๔,๙๖๐	-	-	๒๐๔,๙๖๐
๒๐	นายณรงค์ เย็นฟัง	ม.๖	-	พนักง.ขับเคลื่อนจักรกล ขนาดเบา	-	-	พนักง.ขับเคลื่อนจักรกล ขนาดเบา	-	๑๗๗,๙๖๐	-	-	๑๗๗,๙๖๐
๒๑	นายอรุณ ทิศกระโทก	ม.๓	-	พนักง.ขับเคลื่อนจักรกล ขนาดเบา	-	-	พนักง.ขับเคลื่อนจักรกล ขนาดเบา	-	๑๔๑,๗๒๐	-	-	๑๔๑,๗๒๐
๒๒	ว่าง	-	-	พนักง.ขับเคลื่อนจักรกล ขนาดเบา	-	-	พนักง.ขับเคลื่อนจักรกล ขนาดเบา	-	๑๑๒,๘๐๐	-	-	๑๑๒,๘๐๐
๒๓	นายวีรยุทธ จันดา	ม.๖	-	พนักงานดับเพลิง	-	-	พนักงานดับเพลิง	-	๑๕๗,๕๖๐	-	-	๑๕๗,๕๖๐
๒๔	นายมานพ ดีมาก	ม.๖	-	พนักงานดับเพลิง	-	-	พนักงานดับเพลิง	-	๑๖๒,๑๒๐	-	-	๑๖๒,๑๒๐
๒๕	นายสุชาติ ขุนรัมย์	ม.๖	-	พนักงานดับเพลิง	-	-	พนักงานดับเพลิง	-	๑๔๕,๙๒๐	-	-	๑๔๕,๙๒๐
๒๖	นายรัชชัย หอมนิยม	ม.๖	-	พนักงานดับเพลิง (ทักษะ)	-	-	พนักงานดับเพลิง (ทักษะ)	-	๑๑๒,๘๐๐	-	-	๑๑๒,๘๐๐
พนักงานจ้างทั่วไป												
๒๗	น.ส.กฤษติยามากรณ์ ดีสมดู	ปวส.	-	คนงาน	-	-	คนงาน	-	๑๐๘,๐๐๐	-	-	๑๐๘,๐๐๐
๒๘	นายเริง โสภา	ป.๖	-	คนงาน	-	-	คนงาน	-	๑๐๘,๐๐๐	-	-	๑๐๘,๐๐๐
๒๙	น.ส.จันทร์เพ็ญ ล้วนดี	ปริญญาตรี	-	คนงาน	-	-	คนงาน	-	๑๐๘,๐๐๐	-	-	๑๐๘,๐๐๐
๓๐	น.ส.กนิษฐา หอมนิยม	ปริญญาตรี	-	คนงาน	-	-	คนงาน	-	๑๐๘,๐๐๐	-	-	๑๐๘,๐๐๐
๓๑	นายเจษฎา เต็นปักชี	ม.๖	-	พนักงานดับเพลิง	-	-	พนักงานดับเพลิง	-	๑๐๘,๐๐๐	-	-	๑๐๘,๐๐๐
๓๒	นายมนต์ชัย เสาวคนธ์	ปริญญาตรี	-	พนักงานดับเพลิง	-	-	พนักงานดับเพลิง	-	๑๐๘,๐๐๐	-	-	๑๐๘,๐๐๐
๓๓	ว่าง	-	-	พนักงานดับเพลิง	-	-	พนักงานดับเพลิง	-	๑๐๘,๐๐๐	-	-	๑๐๘,๐๐๐
๓๔	ว่าง	-	-	พนักงานดับเพลิง	-	-	พนักงานดับเพลิง	-	๑๐๘,๐๐๐	-	-	๑๐๘,๐๐๐
๓๕	ว่าง	-	-	พนักงานดับเพลิง	-	-	พนักงานดับเพลิง	-	๑๐๘,๐๐๐	-	-	๑๐๘,๐๐๐
๓๖	นายปิยวัฒน์ เย็นสม	ม.๓	-	การโรง	-	-	การโรง	-	๑๐๘,๐๐๐	-	-	๑๐๘,๐๐๐
๓๗	น.ส.นิภาพร เทียมสงวน	ม.๓	-	คนครัว	-	-	คนครัว	-	๑๐๘,๐๐๐	-	-	๑๐๘,๐๐๐



กองคลัง												
๓๘	ว่าง	ปริญญาตรี	๖๒-๓-๐๔-๒๑๐๒-๐๐๑	ผอ.กองคลัง	ต้น	๖๒-๓-๐๔-๒๑๐๒-๐๐๑	ผอ.กองคลัง	ต้น	๓๙๓,๖๐๐	๔๒,๐๐๐	-	๔๓๕,๖๐๐
๓๙	ว่าง	ปริญญาตรี	๖๒-๓-๐๔-๓๒๐๑-๐๐๑	นักวิชาการเงิน และบัญชี	ปก./ ชก.	๖๒-๓-๐๔-๓๒๐๑-๐๐๑	นักวิชาการเงิน และบัญชี	ปก./ ชก.	๓๕๕,๓๒๐	-	-	๓๕๕,๓๒๐
๔๐	ว่าง	ปริญญาตรี	๖๒-๓-๐๔-๓๒๐๔-๐๐๑	นักวิชาการพัสดุ	ปก./ ชก.	๖๒-๓-๐๔-๓๒๐๔-๐๐๑	นักวิชาการพัสดุ	ปก./ ชก.	๓๕๕,๓๒๐	-	-	ขอใช้บัญชี
๔๑	ว่าง	ปวช./ปวท./ ปวส.	๖๒-๓-๐๔-๔๒๐๑-๐๐๑	เจ้าพนักงานการเงิน และบัญชี	ปง./ชง.	๖๒-๓-๐๔-๔๒๐๑-๐๐๑	เจ้าพนักงานการเงิน และบัญชี	ปง./ ชง.	๒๙๗,๙๐๐	-	-	ขอใช้บัญชี
๔๒	น.ส.ประภาวรินทร์ แก้วจุมพล	ปริญญาตรี	๖๒-๓-๐๔-๔๒๐๑-๐๐๒	เจ้าพนักงานการเงิน และบัญชี	ชง.	๖๒-๓-๐๔-๔๒๐๑-๐๐๒	เจ้าพนักงานการเงิน และบัญชี	ชง.	๒๘๐,๔๔๐	-	-	๒๘๐,๔๔๐
๔๓	ว่าง	ปวช./ปวท./ ปวส.	๖๒-๓-๐๔-๔๒๐๔-๐๐๑	เจ้าพนักงาน จัดเก็บรายได้	ปง./ชง.	๖๒-๓-๐๔-๔๒๐๔-๐๐๑	เจ้าพนักงาน จัดเก็บรายได้	ปง./ ชง.	๒๙๗,๙๐๐	-	-	๒๙๗,๙๐๐
๔๔	ว่าง	ปวช./ปวท./ ปวส.	๖๒-๓-๐๔-๔๒๐๔-๐๐๒	เจ้าพนักงาน จัดเก็บรายได้	ปง./ชง.	๖๒-๓-๐๔-๔๒๐๔-๐๐๒	เจ้าพนักงาน จัดเก็บรายได้	ปง./ ชง.	๒๙๗,๙๐๐	-	-	ขอใช้บัญชี
๔๕	น.ส.ศิรินุช พรหมสัยยา	ปริญญาตรี	๖๒-๓-๐๔-๔๒๐๓-๐๐๑	เจ้าพนักงานพัสดุ	ชง.	๖๒-๓-๐๔-๔๒๐๓-๐๐๑	เจ้าพนักงานพัสดุ	ชง.	๒๖๔,๔๘๐	-	-	๒๖๔,๔๘๐
๔๖	นางสุนิสา วิเศษ	ปริญญาตรี	๖๒-๓-๐๔-๔๑๐๑-๐๐๒	เจ้าพนักงานธุรการ	ปง.	๖๒-๓-๐๔-๔๑๐๑-๐๐๒	เจ้าพนักงานธุรการ	ปง.	๑๓๘,๑๒๐	-	-	๑๓๘,๑๒๐
พนักงานจ้างตามภารกิจ												
๔๗	น.ส.นภัสกร สายศิลป์	ปริญญาตรี	-	ผช.นักวิชาการเงินฯ	-	-	ผช.นักวิชาการเงินฯ	-	๑๘๐,๐๐๐	-	-	๑๘๐,๐๐๐
๔๘	นายวิชัย เย็นจิตร	ปวส.	-	ผช.จพง.การเงินฯ	-	-	ผช.จพง.การเงินฯ	-	๑๗๓,๒๘๐	-	-	๑๗๓,๒๘๐
๔๙	น.ส.ปัญญาพร จันทร์ทา	ปวช.	-	ผช.จพง.จัดเก็บ รายได้	-	-	ผช.จพง.จัดเก็บ รายได้	-	๑๑๒,๘๐๐	-	-	๑๑๒,๘๐๐
พนักงานจ้างทั่วไป												
๕๐	น.ส.ชัชดาภรณ์ ชุมนุมชาติ	ปริญญาตรี	-	คนงาน	-	-	คนงาน	-	๑๐๘,๐๐๐	-	-	๑๐๘,๐๐๐
กองช่าง												
๕๑	ว่าง	ปริญญาตรี	๖๒-๓-๐๕-๒๑๐๓-๐๐๑	ผอ.กองช่าง	ต้น	๖๒-๓-๐๕-๒๑๐๓-๐๐๑	ผอ.กองช่าง	ต้น	๓๙๓,๖๐๐	๔๒,๐๐๐	-	๔๓๕,๖๐๐
๕๒	ว่าง	ปริญญาตรี	๖๒-๓-๐๕-๓๗๐๑-๐๐๑	วิศวกรโยธา	ปก./ ชก.	๖๒-๓-๐๕-๓๗๐๑-๐๐๑	วิศวกรโยธา	ปก./ ชก.	๓๕๕,๓๒๐	-	-	๓๕๕,๓๒๐
๕๓	นามานพ หอมอ้ม	ปริญญาตรี	๖๒-๓-๐๕-๔๗๐๑-๐๐๑	นายช่างโยธา (๐๐๑)	ชง.	๖๒-๓-๐๕-๔๗๐๑-๐๐๑	นายช่างโยธา (๐๐๑)	ชง.	๒๘๕,๘๔๐	-	-	๒๘๕,๘๔๐
๕๔	ว่าง	ปวช./ปวท./ ปวส.	๖๒-๓-๐๕-๔๗๐๑-๐๐๒	นายช่างโยธา (๐๐๒)	ปง./ชง.	๖๒-๓-๐๕-๔๗๐๑-๐๐๒	นายช่างโยธา (๐๐๒)	ปง./ ชง.	๒๙๗,๙๐๐	-	-	ขอใช้บัญชี



๕๕	น.ส.ปัทมาพร บันรัมย์	ปริญญาตรี	๖๒-๓-๐๕-๔๑๐๑-๐๐๓	เจ้าพนักงานธุรการ	ชง.	๖๒-๓-๐๕-๔๑๐๑-๐๐๓	เจ้าพนักงานธุรการ	ชง.	๒๓๔,๙๖๐	-	-	๒๓๔,๙๖๐
พนักงานจ้างตามภารกิจ												
๕๖	นายสหพัฒน์ ศรีสุวรรณ	ปวช.	-	ผู้ช่วยนายช่างโยธา	-	-	ผู้ช่วยนายช่างโยธา	-	๒๐๔,๔๘๐	-	-	๒๐๔,๔๘๐
๕๗	นายนवल ท่าสถาน	ปวส.	-	ผู้ช่วยนายช่างไฟฟ้า	-	-	ผู้ช่วยนายช่างไฟฟ้า	-	๑๖๕,๖๐๐	-	-	๑๖๕,๖๐๐
พนักงานจ้างทั่วไป												
๕๘	น.ส.สุภาพร หอมเทียม	ปวส.	-	คนงาน	-	-	คนงาน	-	๑๐๘,๐๐๐	-	-	๑๐๘,๐๐๐
กองการศึกษา ศาสนาและวัฒนธรรม												
๕๙	นางมะลิ พงษ์สุริยะ	ปริญญาโท	๖๒-๓-๐๘-๒๑๐๗-๐๐๑	ผอ.กองการศึกษา	ต้น	๖๒-๓-๐๘-๒๑๐๗-๐๐๑	ผอ.กองการศึกษา	ต้น	๔๓๕,๗๒๐	๔๒,๐๐๐	-	๔๗๗,๗๒๐
๖๐	นายณัฐพงศ์ ไชโย	ปริญญาตรี	๖๒-๓-๐๘-๓๘๐๓-๐๐๑	นักวิชาการศึกษา	ปก.	๖๒-๓-๐๘-๓๘๐๓-๐๐๑	นักวิชาการศึกษา	ปก.	๑๘๕,๐๔๐	-	-	๑๘๕,๐๔๐
๖๑	น.ส.บุษกร จิตสุนทร	ปวส.	๖๒-๓-๐๘-๔๑๐๑-๐๐๔	เจ้าพนักงานธุรการ	ปง.	๖๒-๓-๐๘-๔๑๐๑-๐๐๔	เจ้าพนักงานธุรการ	ปง.	๑๔๓,๕๒๐	-	-	๑๔๓,๕๒๐
ศูนย์พัฒนาเด็กเล็กบ้านโคกไพล												
๖๒	ว่าง	-	-	ผู้อำนวยการ ศูนย์พัฒนาเด็กเล็ก	-	-	ผู้อำนวยการ ศูนย์พัฒนาเด็กเล็ก	-	-	-	-	(รอกรม จัดสรร)
๖๓	น.ส.ธนพร เย็นประสพ	ปริญญาตรี	๖๒-๓-๐๘-๖๖๐๐-๐๕๙	ครู	คศ.๒	๖๒-๓-๐๘-๖๖๐๐-๐๕๙	ครู	คศ.๒	ได้รับเงินอุดหนุนจากกรมส่งเสริม			
๖๔	น.ส.พรทิพย์ สมัคคี	ปริญญาโท	๖๒-๓-๐๘-๖๖๐๐-๐๖๐	ครู	คศ.๒	๖๒-๓-๐๘-๖๖๐๐-๐๖๐	ครู	คศ.๒	ได้รับเงินอุดหนุนจากกรมส่งเสริม			
๖๕	นางเนียม ศิลปชัย	ปริญญาตรี	-	ผู้ช่วยครูผู้ช่วย	-	-	ผู้ช่วยครูผู้ช่วย	-	๑๘๕,๔๐๐	-	-	๑๘๕,๔๐๐
๖๖	ว่าง	-	-	ผู้ดูแลเด็ก (ทักษะ)	-	-	ผู้ดูแลเด็ก (ทักษะ)	-	๑๑๒,๘๐๐	-	-	๑๑๒,๘๐๐
๖๗	น.ส.ชนรติ สงฆ์พระ	ปริญญาตรี	-	ผู้ดูแลเด็ก (ทักษะ)	-	-	ผู้ดูแลเด็ก (ทั่วไป)	-	๑๐๘,๐๐๐	-	-	๑๐๘,๐๐๐
๖๘	น.ส.ฐานิตา ศรีเก็น	ปริญญาตรี	-	ผู้ดูแลเด็ก (ทั่วไป)	-	-	ผู้ดูแลเด็ก (ทั่วไป)	-	๑๐๘,๐๐๐	-	-	๑๐๘,๐๐๐
๖๙	น.ส.มาลิกา เย็นจิต	ม.๖	-	ผู้ดูแลเด็ก (ทั่วไป)	-	-	ผู้ดูแลเด็ก (ทั่วไป)	-	๑๐๘,๐๐๐	-	-	๑๐๘,๐๐๐
๗๐	ว่าง	-	-	ผู้ดูแลเด็ก (ทั่วไป)	-	-	ผู้ดูแลเด็ก (ทั่วไป)	-	๑๐๘,๐๐๐	-	-	๑๐๘,๐๐๐
ศูนย์พัฒนาเด็กเล็กบ้านหนองปรือ												
๗๑	ว่าง	-	-	ผู้อำนวยการ ศูนย์พัฒนาเด็กเล็ก	-	-	ผู้อำนวยการ ศูนย์พัฒนาเด็กเล็ก	-	-	-	-	(รอกรม จัดสรร)
๗๒	น.ส.พรทิพย์ ปานไชย	ปริญญาโท	๖๒-๓-๐๘-๖๖๐๐-๐๖๑	ครู	คศ.๒	๖๒-๓-๐๘-๖๖๐๐-๐๖๑	ครู	คศ.๒	ได้รับเงินอุดหนุนจากกรมส่งเสริม			
๗๓	น.ส.สุดารัตน์ เพ็ชรชื่น	ปวส.	-	ผู้ดูแลเด็ก (ทักษะ)	-	-	ผู้ดูแลเด็ก (ทักษะ)	-	๑๑๒,๘๐๐	-	-	๑๑๒,๘๐๐
๗๔	ว่าง	-	-	ผู้ดูแลเด็ก (ทักษะ)	-	-	ผู้ดูแลเด็ก (ทักษะ)	-	๑๑๒,๘๐๐	-	-	๑๑๒,๘๐๐



๗๕	ว่าง	-	-	ผู้ดูแลเด็ก (ทักษะ)	-	-	ผู้ดูแลเด็ก (ทักษะ)	-	๑๑๒,๘๐๐	-	-	๑๑๒,๘๐๐
๗๖	น.ส.มนฤดี มิ่งคะโน	ปริญญาตรี	-	ผู้ดูแลเด็ก (ทักษะ)	-	-	ผู้ดูแลเด็ก (ทั่วไป)	-	๑๐๘,๐๐๐	-	-	๑๐๘,๐๐๐
๗๗	น.ส.สายฝน ทุมทอง	ปริญญาตรี	-	ผู้ดูแลเด็ก (ทั่วไป)	-	-	ผู้ดูแลเด็ก (ทั่วไป)	-	๑๐๘,๐๐๐	-	-	๑๐๘,๐๐๐
๗๘	ว่าง	-	-	ผู้ดูแลเด็ก (ทั่วไป)	-	-	ผู้ดูแลเด็ก (ทั่วไป)	-	๑๐๘,๐๐๐	-	-	๑๐๘,๐๐๐
ศูนย์พัฒนาเด็กเล็กบ้านเจริญสุข												
๗๙	ว่าง	-	-	ผู้อำนวยการ ศูนย์พัฒนาเด็กเล็ก	-	-	ผู้อำนวยการ ศูนย์พัฒนาเด็กเล็ก	-	-	-	-	(รอกกรม จัดสรร)
๘๐	นางไพฑูลย์ หอมนิยม	ปริญญาตรี	๖๒-๓-๐๘-๖๖๐๐-๐๖๒	ครู	คศ.๒	๖๒-๓-๐๘-๖๖๐๐-๐๖๒	ครู	คศ.๒	ได้รับเงินอุดหนุนจากกรมส่งเสริม			
๘๑	นายวรวิทย์ เย็นสม	ม.๖	-	ผู้ดูแลเด็ก (ทักษะ)	-	-	ผู้ดูแลเด็ก (ทักษะ)	-	๑๑๒,๘๐๐	-	-	๑๑๒,๘๐๐
ศูนย์พัฒนาเด็กเล็กบ้านใหม่ไทยถาวร												
๘๒	ว่าง	-	-	ผู้อำนวยการ ศูนย์พัฒนาเด็กเล็ก	-	-	ผู้อำนวยการ ศูนย์พัฒนาเด็กเล็ก	-	-	-	-	(รอกกรม จัดสรร)
๘๓	น.ส.เกศศตะวัน หอมนิยม	ปริญญาโท	๖๒-๓-๐๘-๖๖๐๐-๐๖๓	ครู	คศ.๒	๖๒-๓-๐๘-๖๖๐๐-๐๖๓	ครู	คศ.๒	ได้รับเงินอุดหนุนจากกรมส่งเสริม			
๘๔	น.ส.สุวิมล เรียบรัมย์	ปริญญาตรี	-	ผู้ดูแลเด็ก (ทักษะ)	-	-	ผู้ดูแลเด็ก (ทักษะ)	-	๑๑๒,๘๐๐	-	-	๑๑๒,๘๐๐
ศูนย์พัฒนาเด็กเล็กบ้านหนองผักแว่น												
๘๕	ว่าง	-	-	ผู้อำนวยการ ศูนย์พัฒนาเด็กเล็ก	-	-	ผู้อำนวยการ ศูนย์พัฒนาเด็กเล็ก	-	-	-	-	(รอกกรม จัดสรร)
๘๖	น.ส.เย็นจิตร หมั่นกระโทก	ปริญญาตรี	๖๒-๓-๐๘-๖๖๐๐-๐๖๕	ครู	คศ.๑	๖๒-๓-๐๘-๖๖๐๐-๐๖๕	ครู	คศ.๑	ได้รับเงินอุดหนุนจากกรมส่งเสริม			
๘๗	ว่าง	-	-	ผู้ดูแลเด็ก (ทักษะ)	-	-	ผู้ดูแลเด็ก (ทักษะ)	-	๑๑๒,๘๐๐	-	-	๑๑๒,๘๐๐
๘๘	ว่าง	-	-	ผู้ดูแลเด็ก (ทักษะ)	-	-	ผู้ดูแลเด็ก (ทักษะ)	-	๑๑๒,๘๐๐	-	-	๑๑๒,๘๐๐
๘๙	น.ส.พีรดา มงคลวิจน์	ปริญญาตรี	-	ผู้ดูแลเด็ก (ทั่วไป)	-	-	ผู้ดูแลเด็ก (ทั่วไป)	-	๑๐๘,๐๐๐	-	-	๑๐๘,๐๐๐
๙๐	น.ส.พิบูล หาญกร	ปริญญาตรี	-	ผู้ดูแลเด็ก (ทั่วไป)	-	-	ผู้ดูแลเด็ก (ทั่วไป)	-	๑๐๘,๐๐๐	-	-	๑๐๘,๐๐๐
๙๑	น.ส.นิตา ลาจันทร์	ม.๖	-	ผู้ดูแลเด็ก (ทั่วไป)	-	-	ผู้ดูแลเด็ก (ทั่วไป)	-	๑๐๘,๐๐๐	-	-	๑๐๘,๐๐๐
๙๒	ว่าง	-	-	ผู้ดูแลเด็ก (ทั่วไป)	-	-	ผู้ดูแลเด็ก (ทั่วไป)	-	๑๐๘,๐๐๐	-	-	๑๐๘,๐๐๐
ศูนย์พัฒนาเด็กเล็กบ้านทวงศ์สมบูรณ์												
๙๓	ว่าง	-	-	ผู้อำนวยการ ศูนย์พัฒนาเด็กเล็ก	-	-	ผู้อำนวยการ ศูนย์พัฒนาเด็กเล็ก	-	-	-	-	(รอกกรม จัดสรร)



แผนอัตรากำลัง ๓ ปี องค์การบริหารส่วนตำบลทพรราช ประจำปีงบประมาณ ๒๕๖๗ - ๒๕๖๙

๙๔	น.ส.ฉันทนา จรรยา	ปริญญาตรี	๖๒-๓-๐๘-๖๖๐๐-๐๖๔	ครู	คศ.๒	๖๒-๓-๐๘-๖๖๐๐-๐๖๔	ครู	คศ.๒	ได้รับเงินอุดหนุนจากกรมส่งเสริม			
๙๕	น.ส.จันทนา อนุศิริ	ม.๖	-	ผู้ดูแลเด็ก (ทั่วไป)	-	-	ผู้ดูแลเด็ก (ทั่วไป)	-	๑๐๘,๐๐๐	-	-	๑๐๘,๐๐๐
๙๖	ว่าง	-	-	ผู้ดูแลเด็ก (ทั่วไป)	-	-	ผู้ดูแลเด็ก (ทั่วไป)	-	๑๐๘,๐๐๐	-	-	๑๐๘,๐๐๐
พนักงานจ้างตามภารกิจ												
๙๗	นายกาจพล อุ่นสะเดา	ปริญญาตรี	-	ผู้ช่วยเจ้าพนักงาน ธุรการ	-	-	ผู้ช่วยเจ้าพนักงาน ธุรการ	-	๑๓๘,๐๐๐	-	-	๑๓๘,๐๐๐
พนักงานจ้างทั่วไป												
๙๘	ว่าง	-	-	คนงาน	-	-	คนงาน	-	๑๐๘,๐๐๐	-	-	๑๐๘,๐๐๐
กองสวัสดิการสังคม												
๙๙	นางวิไลวรรณ อุตสาหะ	ปริญญาโท	๖๒-๓-๑๑-๒๑๐๕-๐๐๑	ผู้อำนวยการ กองสวัสดิการสังคม	ต้น	๖๒-๓-๑๑-๒๑๐๕-๐๐๑	ผู้อำนวยการ กองสวัสดิการสังคม	ต้น	๔๑๖,๑๖๐	๔๒,๐๐๐	-	๔๕๘,๑๖๐
๑๐๐	น.ส.นิดาวัลย์ คำเหลือ	ปริญญาตรี	๖๒-๓-๑๑-๓๘๐๑-๐๐๑	นักพัฒนาชุมชน	ปก.	๖๒-๓-๑๑-๓๘๐๑-๐๐๑	นักพัฒนาชุมชน	ปก.	๑๙๐,๐๘๐	-	-	๑๙๐,๐๘๐
๑๐๑	ว่าง	ปวช./ปวท./ ปวส.	๖๒-๓-๑๑-๔๘๐๑-๐๐๑	เจ้าพนักงาน พัฒนาชุมชน	ปง./ชง.	๖๒-๓-๑๑-๔๘๐๑-๐๐๑	เจ้าพนักงาน พัฒนาชุมชน	ปง./ ชง.	๒๙๗,๙๐๐	-	-	๒๙๗,๙๐๐
๑๐๒	ว่าง	ปวช./ปวท./ ปวส.	๖๒-๓-๑๑-๔๑๐๑-๐๐๕	เจ้าพนักงานธุรการ	ปง./ชง.	๖๒-๓-๑๑-๔๑๐๑-๐๐๕	เจ้าพนักงานธุรการ	ปง./ ชง.	๒๙๗,๙๐๐	-	-	๒๙๗,๙๐๐
พนักงานจ้างตามภารกิจ												
๑๐๓	น.ส.ชฎาพร รสแก่น	ปริญญาตรี	-	ผช.นักพัฒนาชุมชน	-	-	ผช.นักพัฒนาชุมชน	-	๑๙๐,๘๐๐	-	-	๑๙๐,๘๐๐
๑๐๔	นายธีรพงษ์ วิเศษรัมย์	ปริญญาตรี	-	ผช.จพง.พัฒนาชุมชน	-	-	ผช.จพง.พัฒนาชุมชน	-	๑๕๐,๗๒๐	-	-	๑๕๐,๗๒๐
๑๐๕	น.ส.แสงดาว เพ็ชรหงษ์	ปริญญาตรี	-	ผช.จพง.ธุรการ	-	-	ผช.จพง.ธุรการ	-	๑๓๘,๐๐๐	-	-	๑๓๘,๐๐๐
พนักงานจ้างทั่วไป												
๑๐๖	น.ส.ณิชากร เย็นเทียม	ม.๖	-	คนงาน	-	-	คนงาน	-	๑๐๘,๐๐๐	-	-	๑๐๘,๐๐๐
หน่วยตรวจสอบภายใน												
๑๐๗	นายบุญส่ง จันทร์บวร	ปริญญาตรี	๖๒-๓-๑๒-๓๒๐๕-๐๐๑	นักวิชาการตรวจสอบ ภายใน	ปก.	๖๒-๓-๑๒-๓๒๐๕-๐๐๑	นักวิชาการตรวจสอบ ภายใน	ปก.	๑๙๐,๐๘๐	-	-	๑๙๐,๐๘๐



๑๒. แนวทางพัฒนาพนักงานส่วนท้องถิ่น

องค์การบริหารส่วนตำบลทัพราช กำหนดแนวทางการพัฒนาของพนักงานส่วนตำบลในสังกัดทุกระดับ โดยมุ่งเน้นไปที่พัฒนาเพื่อเพิ่มพูนความรู้ ทักษะที่ดี มีคุณธรรมจริยธรรม อันจะทำให้การปฏิบัติหน้าที่ราชการมีประสิทธิภาพ เกิดประสิทธิผล ตามรอบการจัดทำแผนอัตรากำลัง ๓ ปี การพัฒนานอกจากการพัฒนาความรู้ทั่วไปในการปฏิบัติงาน เสริมความรู้และทักษะในแต่ละตำแหน่ง ด้านการบริหาร ด้านคุณสมบัติส่วนตัว และด้านอื่น ๆ ที่จำเป็นแล้ว องค์การบริหารส่วนตำบลทัพราช ตระหนักเป็นอย่างยิ่ง โดยมุ่งเน้นที่จะพัฒนาตามนโยบายของรัฐบาลแห่งรัฐ คือการพัฒนาบุคลากรตามแนวทางไทยแลนด์ ๔.๐ เพื่อประโยชน์ของประชาชนเป็นหลักกล่าวคือ

๑. เป็นองค์การบริหารส่วนตำบลที่เปิดกว้างและเชื่อมโยงกัน มีการบริหารจัดการที่เปิดเผย โปร่งใส ในการทำงาน บุคคลภายนอกสามารถเข้าถึงข้อมูลข่าวสารของ หน่วยงานได้ มีการแบ่งปันข้อมูลซึ่งกันและกัน ระหว่างหน่วยงานรัฐ ภาคเอกชน และประชาชนทั่วไป เพื่อเป็นการตรวจสอบการทำงานระหว่างกันและเปิดกว้างในการมีส่วนร่วม การสร้างเครือข่าย

๒. องค์การบริหารส่วนตำบลยึดประชาชนเป็นศูนย์กลาง เป็นการทำงานที่ต้องเข้าใจประชาชนเป็นหลัก ทำงานเชิงรุกและมองไปข้างหน้า โดยตั้งคำถามเสมอว่า ประชาชนจะได้อะไร มุ่งเน้นแก้ไข ปัญหา ความต้องการและตอบสนองความต้องการประชาชนเป็นสำคัญ การอำนวยความสะดวกเชื่อมโยงทุกส่วนราชการ เพื่อเปิดโอกาสต่อโจทย์การทำงานร่วมกัน องค์การบริหารส่วนตำบลทัพราช มุ่งเน้นให้ประชาชนใช้ระบบดิจิทัล อีเล็กทรอนิกส์ เพื่อให้ประชาชนก้าวทันความก้าวหน้าของระบบข้อมูลสารสนเทศ โดยเปิดให้ประชาชนใช้บริการ WIFI ฟรี รวมถึงเปิดโอกาสให้ประชาชนใช้ระบบอินเทอร์เน็ตที่หน่วยงาน ให้ข้อมูลผ่านไลน์ เว็บไซต์ของหน่วยงานด้วย

๓. การกำหนดแนวทางการพัฒนาทักษะด้านดิจิทัล องค์การบริหารส่วนตำบลทัพราช จะยึดถือปฏิบัติการดำเนินการตามหนังสือสำนักงาน ก.พ. ที่ นร ๑๐๑๓.๔/๔๒ ลงวันที่ ๕ พฤษภาคม ๒๕๖๓ เรื่อง เครื่องมือสำรวจทักษะด้านดิจิทัลของข้าราชการและบุคลากรภาครัฐด้วยตัวเอง (Digital Government Skill Self-Assessment) โดยได้รวบรวมเป็นนโยบายการบริหารและพัฒนาทรัพยากรบุคคลขององค์กรในการพัฒนาทักษะของพนักงานในสังกัด

ทั้งนี้ในการพัฒนาบุคลากรในสังกัดองค์การบริหารส่วนตำบลทัพราช ตามแนวทางข้างต้นนั้น กำหนดให้ทุกตำแหน่ง ได้มีโอกาสที่จะได้รับการพัฒนา ในช่วงระยะเวลาตามแผนอัตรากำลัง ๓ ปี ซึ่งวิธีการพัฒนา อาจใช้วิธีการใดวิธีการหนึ่ง เช่น การปฐมนิเทศ การฝึกอบรม การศึกษาหรือดูงาน การประชุมเชิงปฏิบัติการ ฯลฯ ประกอบในการพัฒนาพนักงานส่วนตำบล เพื่อให้งานเป็นไปอย่างมีประสิทธิภาพและประสิทธิผลบังเกิดผลดีต่อประชาชนและท้องถิ่น ซึ่งการพัฒนาแรกจะเน้นที่การพัฒนาพื้นฐานการปฏิบัติงาน พื้นฐานของพนักงานที่จำเป็นต่อการปฏิบัติราชการ เช่น



- ✓ การบริหารโครงการ
- ✓ การให้บริการ
- ✓ การวิจัย
- ✓ ทักษะการติดต่อสื่อสาร
- ✓ การเขียนหนังสือราชการ
- ✓ การใช้เทคโนโลยีสมัยใหม่ เช่น การใช้โปรแกรมคอมพิวเตอร์ต่างๆ เป็นต้น

ส่วนการพัฒนาพฤติกรรมกรรมการปฏิบัติราชการ องค์การบริหารส่วนตำบลทัพราชเล็งเห็นว่ามีความสำคัญอย่างยิ่ง เนื่องจากว่า บุคลากรที่มาดำรงตำแหน่ง ในสังกัดนั้น มีที่มาของแต่ละคนไม่เหมือนกัน ต่างสถานที่ ต่างภาค ต่างภาษาถิ่น ดังนั้น ในการพัฒนาพฤติกรรมกรรมการปฏิบัติราชการ จึงมีความสำคัญและจำเป็นอย่างยิ่ง ประกอบกับพฤติกรรมปฏิบัติราชการเป็นคุณลักษณะร่วมของพนักงานส่วนตำบลทุกคนที่พึงมี เป็นการหล่อหลอมให้เกิดพฤติกรรมและค่านิยมพึงประสงค์ร่วมกัน เพื่อให้เกิดประโยชน์สูงสุดกับองค์การบริหารส่วนตำบลทัพราช ประกอบด้วย

- ✓ การมุ่งผลสัมฤทธิ์
- ✓ การยึดมั่นในความถูกต้องชอบธรรมและจริยธรรม
- ✓ การเข้าใจในองค์กรและระบบงาน
- ✓ การบริการเป็นเลิศ
- ✓ การทำงานเป็นทีม

๑๓. ประกาศคุณธรรมจริยธรรม เจตนารมณ์ในการป้องกันและต่อต้านการทุจริตคอร์รัปชันขององค์การบริหารส่วนตำบลทัพราช

องค์การบริหารส่วนตำบลทัพราช ได้กำหนดแนวทางปฏิบัติเพื่อส่งเสริมคุณธรรมจริยธรรมในองค์กร เพื่อป้องกันไม่ให้เกิดการทุจริตคอร์รัปชันในสังกัดกระทำผิดจริยธรรม ซึ่งมีวัตถุประสงค์ดังนี้

๑. เป็นเครื่องมือกำกับความประพฤติของพนักงานองค์การบริหารส่วนตำบลทัพราช ที่สร้างความโปร่งใส มีมาตรฐานในการปฏิบัติงานที่ชัดเจนและเป็นสากล

๒. ยึดถือเป็นหลักการและแนวทางปฏิบัติอย่างสม่ำเสมอ ทั้งในระดับองค์กรและระดับบุคคล และเป็นเครื่องมือการตรวจสอบการทำงานด้านต่างๆ

๓. ทำให้เกิดรูปแบบองค์กรอันเป็นที่ยอมรับ เพิ่มความน่าเชื่อถือ เกิดความเชื่อมั่นแก่ผู้รับบริการและประชาชนทั่วไป ตลอดจนผู้มีส่วนได้เสีย

๔. ให้เกิดพันธะผูกพันระหว่างองค์กรและพนักงานองค์การบริหารส่วนตำบลทัพราช ในทุกระดับ โดยฝ่ายบริหารใช้อำนาจในขอบเขตสร้างระบบความรับผิดชอบต่อตนเอง ต่อองค์กร ผู้บังคับบัญชา ประชาชน และสังคม ตามลำดับ



๕. ป้องกันการแสวงหาประโยชน์โดยมิชอบและความขัดแย้งทางผลประโยชน์ที่อาจเกิดขึ้น รวมทั้งสร้างความโปร่งใสในการปฏิบัติงาน

ประกาศคุณธรรมจริยธรรมของพนักงานส่วนตำบลทัพราช เพื่อให้พนักงานและลูกจ้าง มีหน้าที่ดำเนินไปตามกฎหมาย เพื่อรักษาประโยชน์ส่วนรวม และไม่หวังประโยชน์ส่วนตน อำนวยความสะดวกให้บริการประชาชนด้วยความเป็นธรรม ตามหลักธรรมาภิบาล โดยยึดหลักตามค่านิยมหลักของจริยธรรม ดังนี้

๑. ยึดมั่นในคุณธรรมและจริยธรรม
๒. มีจิตสำนึกที่ดี ซื่อสัตย์ สุจริต และรับผิดชอบ
๓. ยึดถือประโยชน์ของประเทศมากกว่าประโยชน์ส่วนตน และไม่มีประโยชน์ทับซ้อน
๔. ยืนหยัดทำในสิ่งที่ถูกต้อง เป็นธรรมและถูกกฎหมาย
๕. ให้บริการประชาชนด้วยความรวดเร็ว มีอัธยาศัยและไม่เลือกปฏิบัติ
๖. ให้บริการข้อมูลข่าวสารแก่ประชาชนอย่างครบถ้วน ถูกต้อง และไม่บิดเบือนข้อเท็จจริง
๗. การมุ่งผลสัมฤทธิ์ของงาน รักษามาตรฐาน มีความโปร่งใส และตรวจสอบได้
๘. ยึดมั่นในระบบประชาธิปไตยอันมีพระมหากษัตริย์ทรงเป็นประมุข
๙. ยึดมั่นในหลักจรรยาวิชาชีพขององค์กร

นอกเหนือจากประกาศคุณธรรมจริยธรรมแล้ว องค์การบริหารส่วนตำบลทัพราช ยังกำหนด ค่านิยมร่วมสำหรับองค์กรและพนักงานสังกัดองค์การบริหารส่วนตำบลทัพราชทุกคนพึงยึดถือเป็นแนวทางปฏิบัติควบคู่ไปกับระเบียบและกฎบังคับข้ออื่นๆ อย่างทั่วถึงและมีประสิทธิภาพ การปฏิบัติตามประมวลจริยธรรมเป็นไปในแนวทางเดียวกัน อันก่อให้เกิดบรรทัดฐานและมาตรฐานเดียวกัน และบรรลุวัตถุประสงค์ที่กำหนดไว้ โดยองค์การบริหารส่วนตำบลทัพราช ได้กำหนดแนวนโยบายการกำกับดูแลเพื่อที่ให้บุคลากรในสังกัดปฏิบัติ ตามประมวลจริยธรรม ดังนี้



นโยบายการกำกับดูแลองค์การที่ดีและแนวทางในการปฏิบัติตามประมวลจริยธรรม ขององค์การบริหารส่วนตำบลทัพราช

๑. การยึดมั่นในระบอบประชาธิปไตยอันมีพระมหากษัตริย์เป็นประมุข มีแนวทางดังนี้
 - ๑.๑ ไม่แสดงการต่อต้านการปกครองระบอบประชาธิปไตยอันมีพระมหากษัตริย์เป็นประมุข หรือสนับสนุนให้นำการปกครองระบอบอื่นที่ไม่มีพระมหากษัตริย์ทรงเป็นประมุขมาใช้ในประเทศไทย
 - ๑.๒ จงรักภักดีต่อพระมหากษัตริย์ และไม่ละเมิดองค์พระมหากษัตริย์ พระราชินี และพระรัชทายาทไม่ว่าทางกาย หรือทางวาจา
๒. การยึดมั่นในคุณธรรมและจริยธรรม มีแนวทางดังนี้
 - ๒.๑ ปฏิบัติตามประมวลจริยธรรมอย่างตรงไปตรงมาและไม่กระทำการเลี่ยงประมวลจริยธรรมนี้ในกรณีที่มีข้อสงสัยหรือมีผู้ทักท้วงว่าการกระทำดังกล่าวของพนักงานส่วนตำบลอาจขัดประมวลจริยธรรม พนักงานส่วนตำบลต้องหยุดการกระทำดังกล่าว
 - ๒.๒ ไม่ละเมิดหลักสำคัญทางศีลธรรม ศาสนา และประเพณีในกรณีที่มีข้อขัดแย้งระหว่างประมวลจริยธรรมนี้กับหลักสำคัญทางศีลธรรม ศาสนาหรือประเพณี
 - ๒.๓ หัวหน้าส่วนราชการและผู้บังคับบัญชาในส่วนราชการทุกระดับชั้นต้องปกครองผู้อยู่ใต้บังคับบัญชาด้วยความเที่ยงธรรม โดยไม่เห็นแก่ความสัมพันธ์หรือบุญคุณส่วนตัว
 - ๒.๔ หัวหน้าส่วนราชการและผู้บังคับบัญชาในส่วนราชการทุกระดับชั้นต้องสนับสนุนส่งเสริมและยกย่องผู้อยู่ใต้บังคับบัญชาที่มีความซื่อสัตย์ มีผลงานดีเด่น
 - ๒.๕ ไม่กระทำการใดอันอาจนำความเสื่อมเสียและไม่ไว้วางใจให้เกิดแก่ส่วนราชการหรือราชการโดยรวม
๓. การมีจิตสำนึกที่ดี ซื่อสัตย์และรับผิดชอบ มีแนวทางดังนี้
 - ๓.๑ ปฏิบัติหน้าที่ด้วยความซื่อสัตย์ สุจริต เที่ยงธรรม ไม่มุ่งหวังและแสวงหาผลประโยชน์อันมิควรได้จากการทำงาน
 - ๓.๒ ใช้ดุลยพินิจในการตัดสินใจด้วยความยุติธรรม ตรงตามเจตนารมณ์ของกฎหมาย
 - ๓.๓ รับผิดชอบต่อผลการกระทำของตนเอง อธิบายสิ่งที่ตนได้ปฏิบัติอย่างมีเหตุผล และถูกต้อง ชอบธรรม พร้อมยินดีแก้ไขข้อผิดพลาดที่เกิดขึ้น
 - ๓.๔ ควบคุม กำกับ ดูแล ผู้ปฏิบัติงานในความรับผิดชอบของตนไม่ให้กระทำการหรือมีพฤติกรรมในทางมิชอบ
 - ๓.๕ ไม่นำผลงานของผู้อื่นมาเป็นของตนเอง
 - ๓.๖ อุทิศตนให้กับการปฏิบัติงานในหน้าที่ด้วยความรอบคอบระมัดระวัง และเต็มกำลังความสามารถที่มีอยู่ ในกรณีที่ต้องไปปฏิบัติงานอื่นของรัฐด้วย จะต้องไม่ทำให้งานในหน้าที่เสียหาย



๓.๗ ละเว้นจากการกระทำที่ก่อให้เกิดความเสียหายต่อตำแหน่งหน้าที่ของตนเองหรือพนักงานส่วนตำบลคนอื่น

๓.๘ ใช้ดุลยพินิจและตัดสินใจในการปฏิบัติหน้าที่ด้วยความรู้ความสามารถเยี่ยงที่ปฏิบัติในวิชาชีพ

๓.๙ เมื่อเกิดความผิดพลาดขึ้นจากการปฏิบัติหน้าที่ต้องรีบแก้ไขให้ถูกต้องและแจ้งให้หัวหน้าส่วนราชการทราบ

๓.๑๐ ไม่ขัดขวางการตรวจสอบของหน่วยงานที่มีหน้าที่ตรวจสอบกฎหมายหรือประชาชนต้องให้ความร่วมมือกับหน่วยงานที่มีหน้าที่ตรวจสอบตามกฎหมาย

๓.๑๑ ไม่สั่งราชการด้วยวาจาในเรื่องที่อาจก่อให้เกิดความเสียหายแก่ราชการ ในกรณีที่สั่งราชการด้วยวาจาในเรื่องดังกล่าวให้ผู้ใต้บังคับบัญชาบันทึกเรื่องเป็นลายลักษณ์อักษรตามคำสั่ง เพื่อให้ผู้สั่งพิจารณาสั่งการต่อไป

๔. การยึดถือประโยชน์ของประเทศชาติเหนือกว่าผลประโยชน์ส่วนตนและไม่มีผลประโยชน์ทับซ้อน มีแนวทางดังนี้

๔.๑ ไม่นำความสัมพันธ์ส่วนตัวที่เคยมีต่อบุคคลอื่น ไม่ว่าจะป็นญาติพี่น้อง พรรคพวกเพื่อนฝูง หรือผู้มีบุญคุณส่วนตัว มาประกอบการใช้ดุลยพินิจให้คุณหรือให้โทษแก่บุคคลนั้น

๔.๒ ไม่ใช่เวลาราชการ เงิน ทรัพย์สิน บุคลากร บริการ หรือสิ่งอำนวยความสะดวกของทางราชการไปเพื่อประโยชน์ส่วนตัวของตนเองหรือผู้อื่น เว้นแต่ได้รับอนุญาตโดยชอบด้วยกฎหมาย

๔.๓ ไม่กระทำการ หรือดำรงตำแหน่ง หรือปฏิบัติการใดในฐานะส่วนตัว ซึ่งก่อให้เกิดความเคลือบแคลงหรือสงสัยว่าจะขัดกับประโยชน์ส่วนรวมที่อยู่ในความรับผิดชอบของหน้าที่

๔.๔ ในการปฏิบัติหน้าที่ที่รับผิดชอบในหน่วยงานโดยตรงหรือหน้าที่อื่นต้องยึดถือประโยชน์ของทางราชการเป็นหลัก

๔.๕ ไม่เรียก รับ หรือยอมจะรับ หรือยอมให้ผู้อื่นเรียก รับ หรือยอมรับซึ่งของตอบแทนของตนหรือของญาติของตนไม่ว่าก่อนหรือหลังดำรงตำแหน่งหรือไม่เกี่ยวข้องกับการปฏิบัติหน้าที่ก็ตาม

๕.๖ ไม่ใช่ตำแหน่งหรือกระทำการที่เป็นคุณหรือเป็นโทษแก่บุคคลใด เพราะมีอคติ

๕.๗ ไม่เสนอหรืออนุมัติโครงการ การดำเนินการ หรือการทำนิติกรรมหรือสัญญาซึ่งตนเองหรือบุคคลอื่นได้ประโยชน์อันมิควรได้โดยชอบด้วยกฎหมาย

๕. การยื่นหยัดทำในสิ่งที่ถูกต้อง เป็นธรรมและถูกกฎหมาย มีแนวทางดังนี้

๕.๑ ปฏิบัติตามประมวลจริยธรรมอย่างตรงไปตรงมา และไม่กระทำการเลียงประมวลงจริยธรรมนี้

๕.๒ เมื่อรู้หรือพบเห็นการฝ่าฝืนประมวลจริยธรรมนี้ พนักงานส่วนตำบลต้องมีหน้าที่รายงานการฝ่าฝืนดังกล่าวพร้อมหลักฐานพยานต่อหัวหน้าส่วนราชการ



๕.๓ ต้องรายงานการดำรงตำแหน่งที่ได้รับค่าตอบแทนและไม่ได้รับค่าตอบแทนใน นิติบุคคลซึ่งมิใช่ส่วนราชการ รัฐวิสาหกิจ องค์การมหาชน ราชการส่วนท้องถิ่น ต่อหัวหน้าส่วนราชการในกรณี ที่การดำรงตำแหน่งนั้นอาจขัดแย้งกับการปฏิบัติหน้าที่

๕.๔ ในกรณีที่พนักงานส่วนตำบลเข้าร่วมประชุมและพบว่ามีอาการกระทำซึ่งมีลักษณะ ตามข้อ ๕.๒ หรือข้อนี้พนักงานส่วนท้องถิ่นมีหน้าที่ต้องคัดค้านการกระทำดังกล่าว

๕.๕ ปฏิบัติหน้าที่ด้วยความรู้ความสามารถ และทักษะในการดำเนินงานปฏิบัติ หน้าที่โดยยึดมั่นในความถูกต้องเที่ยงธรรมถูกต้องตามหลักกฎหมายระเบียบปฏิบัติ

๕.๖ ปฏิบัติหน้าที่โดยยึดมั่นในระบบคุณธรรม เพื่อประโยชน์สุขของประชาชน รวมทั้งละเว้นการแสวงหาตำแหน่ง บำเหน็จความชอบและประโยชน์อื่นใดจากบุคคลอื่นโดยมิชอบ

๕.๗ ตัดสินใจและกระทำการใดๆโดยยึดประโยชน์ส่วนรวมของประเทศชาติ ประชาชนมากกว่าประโยชน์ส่วนตน

๕.๘ ประพฤติตนเป็นแบบอย่างที่ดีของผู้ใต้บังคับบัญชายึดมั่นความถูกต้อง เที่ยงธรรม ยึดถือผลประโยชน์ของชาติ

๖. การให้บริการแก่ประชาชนด้วยความรวดเร็ว มีอัธยาศัย และไม่เลือกปฏิบัติ มีแนวทางดังนี้

๖.๑ ปฏิบัติให้สุภาพ โดยไม่หลีกเลียง ละเลย หรือละเว้น การใช้อำนาจเกินกว่า ที่มีอยู่ตามกฎหมาย

๖.๒ ปฏิบัติหน้าที่ หรือดำเนินการอื่น โดยคำนึงศักดิ์ศรีความเป็นมนุษย์ และสิทธิ เสรีภาพของบุคคล ไม่กระทำการให้กระทบสิทธิเสรีภาพของบุคคลอื่นก่อภาระหรือหน้าที่ให้บุคคลโดยไม่มี อำนาจตามกฎหมาย

๖.๓ ให้บริการและอำนวยความสะดวกแก่ประชาชนโดยมีอัธยาศัยที่ดี ปราศจาก อคติ และไม่เลือกปฏิบัติต่อบุคคลผู้มาติดต่อโดยไม่เป็นธรรมในเรื่องถิ่นกำเนิด เชื้อชาติ ภาษา เพศ อายุ ความพิการ สภาพกายหรือสุขภาพ สถานะของบุคคล ฐานะทางเศรษฐกิจหรือสังคม ความเชื่อทางศาสนา การศึกษา อบรม หรือความคิดเห็นทางการเมืองอันไม่ขัดต่อรัฐธรรมนูญ เว้นแต่จะดำเนินการตามมาตรการที่ รัฐกำหนด เพื่อจัดอุปสรรค หรือส่งเสริมให้บุคคลสามารถใช้สิทธิและเสรีภาพได้ เช่นเดียวกับบุคคลอื่น หรือเป็นการเลือกปฏิบัติที่มีเหตุผล เป็นธรรม และเป็นที่ยอมรับกันทั่วไป

๖.๔ ละเว้นการให้สัมภาษณ์ การอภิปราย การแสดงปาฐกถา การบรรยาย หรือการ วิพากษ์วิจารณ์อันกระทบต่อความเป็นกลางทางการเมือง เว้นแต่เป็นการแสดงความคิดเห็นทางวิชาการตาม หลักวิชา

๖.๕ ไม่เอื้อประโยชน์เป็นพิเศษให้แก่ญาติพี่น้อง พรรคพวกเพื่อนฝูงหรือผู้มีบุญคุณ และต้องปฏิบัติหน้าที่ด้วยความเที่ยงธรรมไม่เห็นแก่หน้าผู้ใด

๖.๖ ไม่ลอกหรือนำผลงานของผู้อื่นมาใช้เป็นของตนเองโดยมิได้ระบุแหล่งที่มา

๖.๗ ให้บริการด้วยความกระตือรือร้น เอาใจใส่และให้เกียรติผู้รับบริการ



๖.๘ สอดส่องดูแล และให้บริการแก่ผู้รับบริการด้วยความสะดวก รวดเร็ว เสมอภาค ยุติธรรม และมีอัธยาศัยไมตรี

๖.๙ ให้บริการด้วยภาษาถ้อยคำสุภาพ ชัดเจน เข้าใจง่าย หลีกเลี่ยงการใช้ศัพท์เทคนิค หรือถ้อยคำภาษากฎหมายที่ผู้รับบริการไม่เข้าใจ

๖.๑๐ ปฏิบัติงานด้วยความถูกต้อง รอบคอบ รวดเร็ว ระมัดระวังไม่ให้เกิดข้อผิดพลาดหรือกระทบสิทธิของบุคคลอื่น

๖.๑๑ เปิดช่องทางการรับฟังความคิดเห็นของประชาชน ผู้มีส่วนได้เสียในสถานที่ให้บริการและนำข้อมูลดังกล่าวมาใช้ในการแก้ไขปัญหา ปรับปรุงพัฒนาหน่วยงานและการให้บริการประชาชน

๗. การให้ข้อมูลข่าวสารแก่ประชาชนอย่างครบถ้วน ถูกต้อง และไม่บิดเบือนข้อเท็จจริง มีแนวทางดังนี้

๗.๑ ไม่ใช่ข้อมูลที่ได้มาจากการดำเนินงานไปเพื่อการอื่น อันไม่ใช่การปฏิบัติหน้าที่ โดยเฉพาะอย่างยิ่งเพื่อเอื้อประโยชน์แก่ตนเองหรือบุคคลอื่น

๗.๒ ชี้แจง แสดงเหตุผลที่แท้จริงอย่างครบถ้วนในกรณีที่เกิดการอันกระทบต่อสิทธิและเสรีภาพบุคคลอื่น ไม่อนุญาตหรือไม่อนุมัติตามคำขอของบุคคล หรือเมื่อบุคคลร้องขอตามกฎหมาย เว้นแต่การอันคณะกรรมการวิธีปฏิบัติราชการทางปกครองได้กำหนดยกเว้นไว้ ทั้งนี้ จะต้องดำเนินการภายในระยะเวลาที่กำหนด

๗.๓ เปิดเผยหลักเกณฑ์ ขั้นตอน วิธีปฏิบัติงาน ให้ผู้รับบริการได้รับทราบ รวมถึงให้ข้อมูลข่าวสารแก่ผู้มาร้องขอตามกรอบของระเบียบ กฎหมาย

๗.๔ ใช้ข้อมูลข่าวสารของทางราชการในทางที่เป็นประโยชน์ถูกต้อง ด้วยความระมัดระวัง ไม่เปิดเผยข้อมูลข่าวสารที่เป็นความลับของทางราชการ

๗.๕ ปกปิดข้อมูลส่วนบุคคลอันไม่ควรเปิดเผยที่อยู่ในความรับผิดชอบของหน่วยงาน

๘. การมุ่งผลสัมฤทธิ์ของงาน รักษามาตรฐาน มีคุณภาพ โปร่งใส และตรวจสอบได้ มีแนวทางดังนี้

๘.๑ ปฏิบัติงานโดยมุ่งประสิทธิภาพและประสิทธิผลของงานให้เกิดผลดีที่สุดจนเต็มกำลังความสามารถ

๘.๒ ใช้งบประมาณ ทรัพย์สิน สิทธิและประโยชน์ที่ทางราชการจัดให้ ด้วยความประหยัดคุ้มค่า ไม่ฟุ่มเฟือย

๘.๓ ใช้ความรู้ความสามารถ ความระมัดระวังในการปฏิบัติหน้าที่ ตามคุณภาพและมาตรฐานวิชาชีพโดยเคร่งครัด

๘.๔ อุทิศตนให้การปฏิบัติงานในหน้าที่ด้วยความรอบคอบระมัดระวัง และเต็มกำลังความสามารถที่มีอยู่ ในกรณีที่ต้องไปปฏิบัติงานอื่นของรัฐด้วย จะต้องไม่ทำให้งานในหน้าที่เสียหาย



๘.๕ ละเว้นจากการกระทำที่ก่อให้เกิดความเสียหายต่อตำแหน่งหน้าที่ของตน หรือของพนักงานส่วนตำบลอื่น ไม่ก้าวล่วงหรือแทรกแซงการปฏิบัติหน้าที่ของพนักงานส่วนตำบลอื่น โดยมีขอบ

๘.๖ ใช้ดุลพินิจและตัดสินใจในการปฏิบัติหน้าที่ด้วยความรู้ ความสามารถ ที่ปฏิบัติ ในวิชาชีพตรงไปตรงมาปราศจากอคติส่วนตัว ตามข้อมูลพยานหลักฐานและความเหมาะสมของแต่ละกรณี

๘.๗ เมื่อเกิดความผิดพลาดขึ้นจากการปฏิบัติหน้าที่ ต้องรีบแก้ไขให้ถูกต้อง และแจ้ง ให้หัวหน้าส่วนราชการทราบโดยพลัน

๘.๘ ไม่ขัดขวางการตรวจสอบของหน่วยงานที่มีหน้าที่ตรวจสอบตามกฎหมายหรือ ประชาชนต้องให้ความร่วมมือกับหน่วยงานที่มีหน้าที่ตรวจสอบตามกฎหมายหรือประชาชนในการตรวจสอบ โดยใช้ข้อมูลที่เป็นจริงและครบถ้วน เมื่อได้รับคำร้องขอในการตรวจสอบ

๘.๙ ไม่สั่งราชการด้วยวาจาในเรื่องที่อาจก่อให้เกิดความเสียหายแก่ราชการ ในกรณี ที่สั่งราชการด้วยวาจาในเรื่องดังกล่าว ให้ผู้ใต้บังคับบัญชาบันทึกเรื่องลายลักษณ์อักษรตามคำสั่งเพื่อให้ผู้สั่ง พิจารณาสั่งการต่อไป

๘.๑๐ ปฏิบัติงานด้วยความเอาใจใส่ มานะพยายาม มุ่งมั่นและปฏิบัติหน้าที่เสร็จ สมบูรณ์ภายในเวลาที่กำหนดงานในความรับผิดชอบให้บรรลุผลสำเร็จตามเป้าหมายภายในเวลาได้ผลลัพธ์ตาม เป้าหมาย คำนึงด้วยวิธีการที่ถูกต้องที่กำหนด โดยวิธีการ กระบวนการ ถูกต้องชอบธรรม เกิดประโยชน์สูงสุด ต่อประเทศชาติ ประชาชน

๘.๑๑ ปฏิบัติงานอย่างมืออาชีพ โดยใช้ทักษะ ความรู้ ความสามารถ และหน่วยงาน โดยใช้ทรัพยากรอย่างประหยัดและอย่างเต็มที่ด้วยความถูกต้อง รอบคอบ ระมัดระวัง เพื่อรักษาผลประโยชน์ ส่วนรวมอย่างเต็มความสามารถ

๘.๑๒ พัฒนาตนเองให้เป็นผู้มีความรอบรู้ และมีความรู้ ความสามารถทักษะ ในการ ปฏิบัติงานในหน้าที่

๘.๑๓ พัฒนาระบบการทำงานให้ได้ผลงานที่ดี มีคุณภาพประสิทธิภาพ ประสิทธิภาพ และเป็นแบบอย่างได้

๘.๑๔ จัดระบบการจัดเก็บเอกสาร ข้อมูล รวมทั้งสถานที่ให้เป็นระบบระเบียบ เอื้ออำนวยต่อการทำงานให้สำเร็จตามเป้าหมาย

๘.๑๕ ดูแลรักษาและใช้ทรัพย์สินของทางราชการอย่างประหยัด คำนึงค่าเหมาะสม ด้วยความระมัดระวัง มิให้เสียหายหรือสิ้นเปลืองเสมือนเป็นทรัพย์สินของตนเอง

๙. การยึดมั่นในหลักจรรยาวิชาชีพขององค์กร มีแนวทางดังนี้

๙.๑ จงรักภักดีต่อชาติ ศาสนา พระมหากษัตริย์

๙.๒ เป็นแบบอย่างที่ดีในการรักษาไว้และปฏิบัติตามรัฐธรรมนูญแห่งราชอาณาจักร ไทยทุกประการไม่ละเมิดรัฐธรรมนูญ กฎหมาย กฎ ข้อบังคับหรือมติคณะรัฐมนตรีที่ชอบด้วยกฎหมายในกรณีมี ข้อสงสัย หรือมีข้อทักท้วงว่าการกระทำไม่ชอบด้วยรัฐธรรมนูญ กฎหมาย กฎข้อบังคับหรือมติคณะรัฐมนตรีที่



ขอด้วยกฎหมายพนักงานส่วนตำบลต้องแจ้งให้หัวหน้าส่วนราชการและคณะกรรมการจริยธรรมพิจารณา และจะดำเนินการต่อได้ต่อเมื่อได้ข้อยุติจากหน่วยงานที่มีอำนาจหน้าที่แล้ว

๙.๓ เป็นแบบอย่างที่ดีในการเป็นพลเมืองดี เคารพและปฏิบัติตามกฎหมายอย่างเคร่งครัด

๙.๔ ไม่ประพฤติตนอันอาจก่อให้เกิดความเสื่อมเสียต่อเกียรติภูมิของตำแหน่งหน้าที่ รักศักดิ์ศรีของตนเอง โดยประพฤติตนให้เหมาะสมกับการเป็นพนักงานส่วนตำบลที่ดี อยู่ในระเบียบวินัย กฎหมาย และเป็นผู้มีคุณธรรมที่ดี

๙.๕ ปฏิบัติหน้าที่อย่างเต็มกำลังความสามารถ ด้วยความเสียสละ ทุ่มเทศปัญญา ความรู้ความสามารถ ให้บรรลุผลสำเร็จและมีประสิทธิภาพตามภาระหน้าที่ที่ได้รับมอบหมาย เพื่อให้เกิดประโยชน์สูงสุดแก่ประเทศชาติและประชาชน

๙.๖ มุ่งแก้ปัญหาความเดือดร้อนของประชาชนด้วยความเป็นธรรม รวดเร็ว และมุ่งเสริมสร้างความเข้าใจอันดีระหว่างหน่วยงานและประชาชน

๙.๗ ปฏิบัติหน้าที่ด้วยความสุภาพ เรียบร้อย มีอัธยาศัย

๙.๘ รักษาความลับที่ได้จากการปฏิบัติหน้าที่ การเปิดเผยข้อมูลที่เป็นความลับโดยพนักงานส่วนตำบล/พนักงานจะกระทำต่อเมื่อมีอำนาจหน้าที่และได้รับอนุญาตจากผู้บังคับบัญชาหรือเป็นไปตามกฎหมายกำหนดเท่านั้น

๙.๑๐ รักษาและเสริมสร้างความสามัคคีระหว่างผู้ร่วมงานพร้อมกับให้ความช่วยเหลือเกื้อกูลซึ่งกันและกันในทางที่ชอบ

- เคารพต่อความเชื่อ และค่านิยมของบุคคลหรือเพื่อนร่วมงาน

- ยอมรับความคิดเห็นที่แตกต่าง และบริหารจัดการความขัดแย้งอย่างมี

เหตุผล

- ไม่ผูกขาดการปฏิบัติงานหรือเกี่ยงงาน อันอาจทำให้เกิดการแตกความ

สามัคคีในหน่วยงาน

- ประสานงานกับทุกฝ่ายที่เกี่ยวข้องด้วยการรักษาสัมพันธภาพในการ

ปฏิบัติงาน

๙.๑๑ ไม่ใช้สถานะหรือตำแหน่งไปแสวงหาประโยชน์ที่มีควรได้สำหรับตนเองหรือผู้อื่น ไม่ว่าจะเป็ประโยชน์ในทางทรัพย์สินหรือไม่ก็ตาม ตลอดจนไม่รับของขวัญหรือประโยชน์อื่นใดจากผู้ ร้องเรียน หรือบุคคลที่เกี่ยวข้องเพื่อประโยชน์ต่างๆอันอาจเกิดจากการปฏิบัติหน้าที่ของตน เว้นแต่เป็นการให้ โดยธรรมจรรยาหรือการให้ตามประเพณี

๙.๑๒ ประพฤติตนให้สามารถทำงานร่วมกับผู้อื่นด้วยความสุภาพ มีน้ำใจ มีมนุษย สัมพันธ์อันดี ต้องไม่ปิดบังข้อมูลที่เป็นในการปฏิบัติงานของเพื่อนร่วมงาน และไม่นำผลงานของผู้อื่นมาแอบ อ้างเป็นผลงานของตน



๑๐. การสร้างจิตสำนึกให้ประชาชนในท้องถิ่นประพัตินเป็นพลเมืองที่ตื่นร่วมกันพัฒนาชุมชนให้น่าอยู่คุณธรรมและดูแลสภาพสิ่งแวดล้อมให้สอดคล้องรัฐธรรมนูญฉบับปัจจุบัน มีแนวทางดังนี้

๑๐.๑ ปลุกฝังจิตใจให้ประชาชนมีความรับผิดชอบต่อตนเองและสังคม สร้างคุณธรรมจริยธรรม รู้จักเสียสละ ร่วมแรงร่วมใจ มีความร่วมมือในการทำประโยชน์เพื่อส่วนรวมช่วยลดปัญหาที่เกิดขึ้นในสังคม ช่วยกันพัฒนาคุณภาพชีวิต เพื่อเป็นหลักในการดำเนินชีวิต ช่วยแก้ปัญหาและสร้างสรรค์ให้เกิดประโยชน์สุขแก่สังคม

๑๐.๒ สร้างจิตสาธารณะเพื่อประโยชน์ต่อตนเองและสังคม

- สร้างวินัยในตนเอง ตระหนักถึงการมีส่วนร่วมในระบบประชาธิปไตย รู้ถึงขอบเขตของสิทธิ เสรีภาพ หน้าที่ความรับผิดชอบ ต่อตนเองและสังคม

- ให้ความสำคัญต่อสิ่งแวดล้อม ตระหนักเสมอว่าตนเองคือส่วนหนึ่งของสังคมต้องมีความรับผิดชอบในการรักษาสิ่งแวดล้อมซึ่งเป็นเรื่องของส่วนรวมทั้งต่อประเทศชาติ และโลกใบนี้

- ตระหนักถึงปัญหาและผลกระทบที่เกิดขึ้นกับสังคม ให้ถือว่าเป็นปัญหาของตนเอง เช่น กันหลีกเลี่ยงไม่ได้ ต้องช่วยกันแก้ไข

- ยึดหลักธรรมในการดำเนินชีวิต เพราะหลักธรรมหรือคำสั่งสอนในศาสนาที่นับถือ สอนให้คนทำความดี

๑๐.๓ การดำรงชีวิตตาหลักปรัชญาเศรษฐกิจพอเพียง ดำเนินชีวิตบนทางสายกลาง โดยยึดหลักความพอประมาณ ความมีภูมิคุ้มกันที่ดี ภายใต้ง่อนไขความรู้และคุณธรรม

- ยึดหลักความพอประมาณ โดยดำรงชีวิตเหมาะสมกับฐานะของตนเองและสังคม พัฒนาตนเองให้มีความอดุสาหะ ขยันหมั่นเพียร ประหยัด และดีซึ้นเป็นลำดับ

- ยึดหลักความมีเหตุผล โดยถือปฏิบัติตนและปฏิบัติงานอย่างมีระบบ มีเหตุผล ถูกต้อง โปร่งใส เป็นธรรม ก่อนตัดสินใจดำเนินการใดๆ ต้องคำนึงถึงผลที่คาดว่าจะเกิดขึ้นต่อส่วนรวมและต่อตนเอง

- ยึดหลักการมีภูมิคุ้มกันที่ดี ด้วยการดำเนินชีวิตและปฏิบัติงาน โดยมีเป้าหมายมีการวางแผนและดำเนินการไปสู่เป้าหมายด้วยความรอบคอบ ประหยัด อดทน อดออม บนพื้นฐานความรู้และคุณธรรมเพื่อให้บรรลุเป้าหมาย

- ประพัตินเป็นแบบอย่างที่ดีในการน้อมนำปรัชญาของเศรษฐกิจพอเพียงสู่การปฏิบัติ

๑๐.๔ ไม่ละเมิดรัฐธรรมนูญ กฎหมาย กฎ ข้อบังคับหรือมติคณะรัฐมนตรีที่ชอบด้วยกฎหมาย



๑๑. แสดงหรือมีเจตนาพร้อมกันในการป้องกันและต่อต้านการทุจริตคอร์รัปชัน

๑๑.๑ บุคลากรขององค์การบริหารส่วนตำบลทพรราช จะไม่เข้าไปเกี่ยวข้องกับเรื่องทุจริตคอร์รัปชัน ไม่ว่าจะโดยทางตรงหรือทางอ้อม

๑๑.๒ บุคลากรขององค์การบริหารส่วนตำบลทพรราช ไม่พึงละเลยหรือเพิกเฉยเมื่อพบเห็นการกระทำที่เข้าข่ายการทุจริตคอร์รัปชันที่เกี่ยวข้องกับองค์การบริหารส่วนตำบลทพรราช โดยต้องแจ้งให้ผู้บังคับบัญชา หรือบุคคลที่รับผิดชอบทราบ และให้ความร่วมมือในการตรวจสอบข้อเท็จจริงต่างๆ หากมีข้อสงสัยหรือข้อซักถามให้ปรึกษากับผู้บังคับบัญชา หรือบุคคลที่กำหนดให้ทำหน้าที่รับผิดชอบเกี่ยวกับการติดตามการปฏิบัติตามประมวลจริยธรรมของบุคลากรแต่ละประเภทตามที่กำหนดไว้

๑๑.๓ บุคลากรขององค์การบริหารส่วนตำบลทพรราช จะตระหนักถึงความสำคัญในการเผยแพร่ ให้ความรู้ และทำความเข้าใจกับบุคคลอื่นที่ต้องปฏิบัติหน้าที่ที่เกี่ยวข้องกับองค์การบริหารส่วนตำบลทพรราช หรืออาจเกิดผลกระทบต่อองค์การบริหารส่วนตำบลทพรราช ในเรื่องที่ต้องปฏิบัติมิให้เกิดการทุจริตคอร์รัปชัน

๑๑.๔ บุคลากรขององค์การบริหารส่วนตำบลทพรราช จะมุ่งมั่นที่จะสร้างและรักษาวัฒนธรรมองค์กรที่ยึดมั่นว่าการทุจริตคอร์รัปชัน และการให้หรือรับสินบนเป็นการกระทำที่ยอมรับไม่ได้ ไม่ว่าจะเป็นการกระทำกับบุคคลใดก็ตาม หรือการทำธุรกรรมกับภาครัฐหรือภาคเอกชน



บรรณานุกรม

๑. สำนักพัฒนาระบบงานตำแหน่งและค่าตอบแทน สำนักงาน ก.พ.//(๒๕๕๓)//คู่มือวิเคราะห์อัตรากำลังของส่วนราชการ./สืบค้นเมื่อ ๑๗ มิถุนายน ๒๕๖๓./ จาก <https://www.ocsc.go.th>
๒. เอกสารประกอบการบรรยายเรื่องการบริหารกำลังคนภาครัฐ โครงการศึกษาวิจัยการปรับปรุงระบบตำแหน่งและค่าตอบแทนของข้าราชการส่วนท้องถิ่น ระยะที่ ๒ สำนักงานคณะกรรมการมาตรฐานการบริหารงานบุคคลส่วนท้องถิ่น (ก.ถ.)
๓. หนังสือสำนักงาน ก.จ.จ. ก.ท. และ ก.อบต. ที่ มท ๐๘๐๙.๒/ว ๗๐ ลงวันที่ ๑๙ มิถุนายน ๒๕๖๓ เรื่อง การจัดทำแผนอัตรากำลัง ๓ ปี ประจำปีงบประมาณ พ.ศ. ๒๕๖๗ - ๒๕๖๙



ภาคผนวก



ประกาศองค์การบริหารส่วนตำบลทัพราช
เรื่อง กำหนดโครงสร้างส่วนราชการ องค์การบริหารส่วนตำบลทัพราช

ประกาศคณะกรรมการพนักงานส่วนตำบลจังหวัดสระแก้ว เรื่อง หลักเกณฑ์และเงื่อนไข เกี่ยวกับการบริหารงานบุคคล ขององค์การบริหารส่วนตำบล ลงวันที่ ๒๗ พฤศจิกายน ๒๕๔๕ และที่แก้ไข เพิ่มเติมถึงปัจจุบัน กำหนดให้องค์การบริหารส่วนตำบล จัดทำแผนอัตรากำลัง ๓ ปี เพื่อเป็นกรอบกำหนดอัตรา ตำแหน่งของพนักงานส่วนตำบล ลูกจ้างประจำ และพนักงานจ้าง ให้เหมาะสมและสอดคล้องกับปริมาณงาน และภารกิจขององค์การบริหารส่วนตำบลแต่ละแห่ง และกำหนดโครงสร้างส่วนราชการ ตำแหน่งงาน ให้รับผิดชอบเพื่อตอบสนองการให้บริการประชาชนในพื้นที่ ประกอบแผนอัตรากำลัง ๓ ปี ประจำปีงบประมาณ ๒๕๖๔ - ๒๕๖๖ จะสิ้นสุดลงในวันที่ ๓๐ กันยายน ๒๕๖๖

ดังนั้น เพื่อให้การบริหารงานบุคคลขององค์การบริหารส่วนตำบลทัพราช เป็นไปด้วยความ เรียบร้อย ส่วนราชการในสังกัดมีหน้าที่รับผิดชอบงานตามภารกิจที่ได้รับมอบหมาย จึงอาศัยอำนาจตามความ นัยมาตรา ๑๕ และ ๒๕ วรรคท้าย แห่งพระราชบัญญัติระเบียบบริหารงานบุคคลส่วนท้องถิ่น พ.ศ. ๒๕๔๒ และมติคณะกรรมการพนักงานส่วนตำบลจังหวัดสระแก้ว ในการประชุมครั้งที่ ๘/๒๕๖๖ เมื่อวันที่ ๒๘ สิงหาคม ๒๕๖๖ จึงประกาศกำหนดโครงสร้างส่วนราชการ องค์การบริหารส่วนตำบลทัพราช ดังนี้

๑. สำนักปลัด มีหน้าที่รับผิดชอบเกี่ยวกับงานราชการทั่วไป ขององค์การบริหารส่วนตำบล และราชการที่มีได้กำหนดหน้าที่ของส่วนราชการใดใดขององค์การบริหารส่วนตำบลโดยเฉพาะ รวมทั้งกำกับและ เร่งรัดการปฏิบัติราชการของส่วนราชการในองค์การบริหารส่วนตำบล ให้เป็นไปตามนโยบาย แนวทางและ แผนการปฏิบัติราชการขององค์การบริหารส่วนตำบล งานด้านธุรการ งานสารบรรณ การจัดทำแผนพัฒนา การจัดทำร่างข้อบัญญัติตำบล การจัดทำทะเบียนสมาชิกสภาองค์การบริหารส่วนตำบล การให้คำปรึกษาหน้าที่ และความรับผิดชอบการปกครองบังคับบัญชาของพนักงานส่วนตำบล ลูกจ้าง และพนักงานจ้าง การบริหารงาน บุคคลขององค์การบริหารส่วนตำบล ดำเนินการเกี่ยวกับอนุญาตต่าง ๆ และปฏิบัติงานที่ไม่อยู่ในความ รับผิดชอบของส่วนราชการที่เรียกชื่ออื่น รวมทั้งกำกับและเร่งรัดการปฏิบัติราชการในองค์การบริหารส่วนตำบล ให้เป็นไปตามนโยบายแนวทางและแผนปฏิบัติราชการขององค์การบริหารส่วนตำบล โดยมีโครงสร้างงานใน สำนักงานปลัด ดังนี้

- ๑.๑ งานบริหารงานทั่วไป
- ๑.๒ งานวิเคราะห์นโยบายและแผน
- ๑.๓ งานนิติการ
- ๑.๔ งานป้องกันและบรรเทาสาธารณภัย
- ๑.๕ งานการเจ้าหน้าที่
- ๑.๖ งานบริหารงานสาธารณสุข

๒. กองคลัง มีหน้าที่รับผิดชอบเกี่ยวกับการจัดทำบัญชีและทะเบียนรับ - จ่ายเงิน ทุกประเภท เกี่ยวกับการเงิน การเบิกจ่ายเงิน การเก็บรักษาเงิน การนำส่ง การฝากเงิน การตรวจเงินของ องค์การบริหารส่วนตำบล รวบรวมสถิติเงินได้ประเภทต่าง ๆ การเบิกตัดปี การขยายเวลาเบิกจ่ายเงิน งบประมาณ การหักภาษีและนำส่งรายงานเงินคงเหลือประจำวัน การรับและจ่ายขาดเงินสะสมขององค์การบริหารส่วนตำบล การยืมเงินทศรองราชการ การจัดสรรผลประโยชน์จากสิ่งก่อสร้างและทรัพย์สิน ตรวจสอบ งานของจังหวัดและสำนักงานตรวจเงินแผ่นดิน การพัฒนารายได้ การออกใบอนุญาตและค่าธรรมเนียมต่าง ๆ และปฏิบัติหน้าที่อื่นที่เกี่ยวข้อง โดยมีโครงสร้างงานในกองคลัง ดังนี้

- ๒.๑ งานการเงินและบัญชี
- ๒.๒ งานเร่งรัดและจัดเก็บรายได้
- ๒.๓ งานแผนที่ภาษีและทะเบียนทรัพย์สิน
- ๒.๔ งานพัสดุและทรัพย์สิน

๓. กองช่าง มีหน้าที่รับผิดชอบเกี่ยวกับการสำรวจ ออกแบบ การจัดทำข้อมูลทางด้าน วิศวกรรม การจัดเก็บและทดสอบคุณภาพพัสดุ งานออกแบบและเขียนแบบ การตรวจสอบ การก่อสร้าง งานการควบคุมอาคารตามระเบียบกฎหมาย งานแผนปฏิบัติ งานการก่อสร้างและซ่อมบำรุง การควบคุมการ ก่อสร้าง และซ่อมบำรุง งานแผนงานด้านวิศวกรรมเครื่องจักรกล การรวบรวมประวัติติดตามควบคุมการ ปฏิบัติงานเครื่องจักรกล การควบคุม การบำรุงรักษาเครื่องจักรกลและยานพาหนะ งานเกี่ยวกับแผนงาน ควบคุม เก็บรักษา การเบิกจ่ายวัสดุ อุปกรณ์ อะไหล่ น้ำมันเชื้อเพลิง และงานอื่นที่เกี่ยวข้อง โดยมีโครงสร้าง งานในกองช่าง ดังนี้

- ๓.๑ งานบริหารงานทั่วไป
- ๓.๒ งานวิศวกรรมโยธา
- ๓.๓ งานแบบแผนและก่อสร้าง
- ๓.๔ งานสำรวจและออกแบบ

๔. กองการศึกษา ศาสนาและวัฒนธรรม มีหน้าที่รับผิดชอบเกี่ยวกับปฏิบัติงานด้าน การศึกษา การวิเคราะห์ วิจัย และพัฒนาหลักสูตร การแนะแนว การวัดผล ประเมินผล การพัฒนาตำราเรียน การวางแผนการศึกษา ตามมาตรฐานสถานศึกษา การจัดบริการส่งเสริมการศึกษา การจัดการและส่งเสริม ศาสนาและประเพณีวัฒนธรรมท้องถิ่น การจัดการและส่งเสริมกีฬาและนันทนาการ และปฏิบัติงานอื่นที่ เกี่ยวข้อง โดยมีโครงสร้างงานในกองการศึกษา ศาสนาและวัฒนธรรม ดังนี้

- ๔.๑ งานบริหารการศึกษา
- ๔.๒ งานส่งเสริมการศึกษาศาสนาและวัฒนธรรม
- ๔.๓ งานศูนย์พัฒนาเด็กเล็ก

๕. กองสวัสดิการสังคม มีหน้าที่รับผิดชอบดำเนินงานให้เป็นไปตาม กฎหมาย ระเบียบ ข้อบังคับ คำสั่ง ประกาศ และมติ ครม.ที่กำหนดให้ถือปฏิบัติ พร้อมทั้งกฎหมายอื่นใดที่เกี่ยวข้อง งานส่งเสริม อาชีพ/งานวางแผนพัฒนาชุมชน งานถ่ายโอนศูนย์ถ่ายทอดเทคโนโลยีทางการเกษตร งานกองทุนเศรษฐกิจชุมชน งานโครงการตามแนวพระราชดำริ งานพัฒนาชุมชนและสวัสดิการสังคม งานศูนย์ส่งเสริมประมงหมู่บ้าน และปฏิบัติงานอื่นใดตามที่ได้รับมอบหมาย โดยมีโครงสร้างงานในกองสวัสดิการสังคม ดังนี้

๕.๑ งานส่งเสริมสวัสดิการสังคม

๕.๒ งานพัฒนาชุมชน

๕.๓ งานสังคมสงเคราะห์

๕.๔ งานสวัสดิภาพเด็กและเยาวชน

๖. หน่วยตรวจสอบภายใน อำนาจหน้าที่รับผิดชอบเกี่ยวกับงานจัดทำแผนการตรวจสอบภายในประจำปี งานการตรวจสอบความถูกต้องและเชื่อถือได้ของเอกสารการเงิน การบัญชี เอกสารการรับการจ่ายเงินทุกประเภท ตรวจสอบการเก็บรักษาหลักฐานการเงิน การบัญชี งานตรวจสอบการสรรหาพัสดุและทรัพย์สิน การเก็บรักษาพัสดุ และทรัพย์สิน งานตรวจสอบการทำประโยชน์จากทรัพย์สินขององค์การบริหารส่วนตำบล งานตรวจสอบติดตามและการประเมินผลการดำเนินงานตามแผนงาน โครงการให้เป็นไปตามนโยบาย วัตถุประสงค์ และเป้าหมายที่กำหนดอย่างมีประสิทธิภาพ ประสิทธิผลและประหยัด งานวิเคราะห์และประเมินความมีประสิทธิภาพ ประหยัด คุ่มค่า ในการใช้ทรัพยากรของส่วนราชการต่างๆ งานประเมินการควบคุมภายในของหน่วยรับตรวจ งานรายงานผลการตรวจสอบภายใน งานบริการข้อมูล สถิติ ช่วยเหลือให้คำแนะนำแนวทางแก้ไข ปรับปรุงการปฏิบัติงานแก่หน่วยรับตรวจและผู้เกี่ยวข้อง รวมถึงงานอื่นๆ ที่เกี่ยวข้อง หรือที่ได้รับมอบหมาย

ประกาศ ณ วันที่ ๑๕ กันยายน พ.ศ. ๒๕๖๖





ประกาศองค์การบริหารส่วนตำบลพราหม
เรื่อง การจัดคนลงสู่ตำแหน่งตามกรอบอัตรากำลังใหม่
ตามแผนอัตรากำลัง ๓ ปี ประจำปีงบประมาณ พ.ศ. ๒๕๖๗ - ๒๕๖๙

อาศัยอำนาจตามความในมาตรา ๑๕ และมาตรา ๒๕ แห่งพระราชบัญญัติระเบียบบริหารงานบุคคลส่วนท้องถิ่น พ.ศ.๒๕๔๒ ประกอบกับประกาศคณะกรรมการพนักงานส่วนตำบลจังหวัดสระแก้ว เรื่อง หลักเกณฑ์และเงื่อนไขเกี่ยวกับการบริหารงานบุคคลขององค์การบริหารส่วนตำบล ลงวันที่ ๒๗ พฤศจิกายน พ.ศ. ๒๕๔๕ และมติคณะกรรมการพนักงานส่วนตำบลจังหวัดสระแก้ว ในการประชุมครั้งที่ ๘/๒๕๖๖ เมื่อวันที่ ๒๘ สิงหาคม ๒๕๖๖ มีมติให้ความเห็นชอบแผนอัตรากำลัง ๓ ปี ประจำปีงบประมาณ พ.ศ. ๒๕๖๗ - ๒๕๖๙ ขององค์การบริหารส่วนตำบลพราหม เพื่อเป็นกรอบในการกำหนดตำแหน่งและการใช้ตำแหน่งพนักงานส่วนตำบล ระยะเวลา ที่กำหนด

ดังนั้น องค์การบริหารส่วนตำบลพราหม จึงออกประกาศจัดคนลงสู่ตำแหน่งตามกรอบอัตรากำลังใหม่ ตามแผนอัตรากำลัง ๓ ปี ประจำปีงบประมาณ พ.ศ. ๒๕๖๗ - ๒๕๖๙ ขององค์การบริหารส่วนตำบลพราหม มีผลบังคับใช้ตั้งแต่วันที่ ๑ ตุลาคม ๒๕๖๖ เป็นต้นไป รายละเอียดตามบัญชีแนบท้ายประกาศ

จึงประกาศให้ทราบโดยทั่วกัน

ประกาศ ณ วันที่ ๑๔ เดือน กันยายน พ.ศ. ๒๕๖๖



นายพรพงษ์ เสาวคนธ์
นายกองค์การบริหารส่วนตำบลพราหม

บัญชีแนบท้ายประกาศองค์การบริหารส่วนตำบลพิพรากษ์ เรื่องการจัดคนลงสู่ตำแหน่งตามกรอบอัตรากำลังใหม่ ตามแผนอัตรากำลัง ๓ ปี ประจำปีงบประมาณ พ.ศ. ๒๕๖๗-๒๕๖๙

ที่	ชื่อ-สกุล	คุณวุฒิ การศึกษา	กรอบอัตรากำลังเดิม				กรอบอัตรากำลังใหม่				เงินประจำตำแหน่ง		หมายเหตุ
			เลขที่ตำแหน่ง	ตำแหน่ง	ระดับ	เลขที่ตำแหน่ง	ตำแหน่ง	ระดับ	เงินเดือน (x๑๒)	เงินประจำ ตำแหน่ง (x๑๒)	เงิน ค่าตอบแทน เงินเพิ่ม อื่นๆ (x๑๒)	รวม	
๑	นายธนินวัฒน์ นาคี	ปริญญาโท	๖๒-๓-๐๐-๑๑๐๑-๐๐๑	ปลัด อบต.	ต้น	๖๒-๓-๐๐-๑๑๐๑-๐๐๑	ปลัด อบต.	ต้น	๔๖๒,๒๔๐	๔๘,๐๐๐	-	๕๑๐,๒๔๐	
๒	น.ส.นิตยา สมัคคี	ปริญญาโท	๖๒-๓-๐๐-๑๑๐๑-๐๐๒	รองปลัด อบต.	ต้น	๖๒-๓-๐๐-๑๑๐๑-๐๐๒	รองปลัด อบต.	ต้น	๔๘๓,๑๒๐	๔๒,๐๐๐	-	๕๒๕,๑๒๐	
สำนักงานปลัด อบต.													
๓	นายบุญมา พงษ์สุริยะ	ปริญญาโท	๖๒-๓-๐๑-๒๑๐๑-๐๐๑	หัวหน้าสำนักงานปลัด	ต้น	๖๒-๓-๐๑-๒๑๐๑-๐๐๑	หัวหน้าสำนักงานปลัด	ต้น	๔๖๒,๒๔๐	๔๒,๐๐๐	-	๕๐๔,๒๔๐	
๔	ว่าง	-	๖๒-๓-๐๑-๓๑๐๑-๐๐๑	นักจัดการงานทั่วไป	ปก./ ชก.	๖๒-๓-๐๑-๓๑๐๑-๐๐๑	นักจัดการงานทั่วไป	ปก./ ชก.	๓๕๕,๓๒๐	-	-	๓๕๕,๓๒๐	
๕	น.ส.สราวรรณ บิลทะศรี	ปริญญาตรี	๖๒-๓-๐๑-๓๑๐๒-๐๐๑	นักทรัพยากรบุคคล	ปก.	๖๒-๓-๐๑-๓๑๐๒-๐๐๑	นักทรัพยากรบุคคล	ปก.	๒๔๕,๒๘๐	-	-	๒๔๕,๒๘๐	
๖	น.ส.ปณิศา สังข์ทิพย์	ปริญญาโท	๖๒-๓-๐๑-๓๑๐๓-๐๐๑	นักวิเคราะห์	ปก.	๖๒-๓-๐๑-๓๑๐๓-๐๐๑	นักวิเคราะห์	ปก.	๒๑๐,๘๔๐	-	-	๒๑๐,๘๔๐	
๗	ว่าง	-	๖๒-๓-๐๑-๓๑๐๕-๐๐๑	นิติกร	ปก./ ชก.	๖๒-๓-๐๑-๓๑๐๕-๐๐๑	นิติกร	ปก./ ชก.	๓๕๕,๓๒๐	-	-	๓๕๕,๓๒๐	
๘	ว่าง	-	๖๒-๓-๐๑-๓๖๐๑-๐๐๑	นักวิชาการ สาธารณสุข	ปก./ ชก.	๖๒-๓-๐๑-๓๖๐๑-๐๐๑	นักวิชาการ สาธารณสุข	ปก./ ชก.	๓๕๕,๓๒๐	-	-	๓๕๕,๓๒๐	
๙	น.ส.พรสวรรค์ วิทเกษิน	ปริญญาตรี	๖๒-๓-๐๑-๔๑๐๑-๐๐๑	เจ้าพนักงานธุรการ	ปง.	๖๒-๓-๐๑-๔๑๐๑-๐๐๑	เจ้าพนักงานธุรการ	ปง.	๑๘๐,๖๘๐	-	-	๑๘๐,๖๘๐	
๑๐	นายกิตติกร นาคเจริญ	ปวส.	๖๒-๓-๐๑-๔๘๐๕-๐๐๑	เจ้าพนักงานป้องกันฯ	ปง.	๖๒-๓-๐๑-๔๘๐๕-๐๐๑	เจ้าพนักงานป้องกันฯ	ปง.	๑๔๐,๔๐๐	-	-	๑๔๐,๔๐๐	
พนักงานจ้างตามภารกิจ													
๑๑	ว่าง	-	-	ผู้ช่วยนักวิเคราะห์ฯ	-	-	ผู้ช่วยนักวิเคราะห์ฯ	-	๑๘๐,๐๐๐	-	-	๑๘๐,๐๐๐	
๑๒	นายอุทิศ หอมหวาน	ปริญญาตรี	-	ผ.ช.จ.พง.ธุรการ	-	-	ผ.ช.จ.พง.ธุรการ	-	๑๑๘,๔๔๐	-	-	๑๑๘,๔๔๐	
๑๓	นายชาญณรงค์ หวานไกร	ปริญญาตรี	-	ผ.ช.จ.พง.ธุรการ	-	-	ผ.ช.จ.พง.ธุรการ	-	๑๓๘,๐๐๐	-	-	๑๓๘,๐๐๐	
๑๔	นายเฉลิมศักดิ์ แสงรัมย์	ม.๖	-	พนักงานขับรถยนต์	-	-	พนักงานขับรถยนต์	-	๑๘๘,๘๔๐	-	-	๑๘๘,๘๔๐	
๑๕	นายสมศักดิ์ ทองใบน้อย	ม.๖	-	พนักงานขับรถยนต์	-	-	พนักงานขับรถยนต์	-	๑๑๒,๘๐๐	-	-	๑๑๒,๘๐๐	
๑๖	นายประจักษ์ อินทร์พลา	ม.๓	-	พนักงานขับรถยนต์	-	-	พนักงานขับรถยนต์	-	๑๔๑,๗๒๐	-	-	๑๔๑,๗๒๐	
๑๗	นายกรีชญ์ กระจะเชียร	ปริญญาตรี	-	พนักงานขับรถยนต์	-	-	พนักงานขับรถยนต์	-	๑๒๓,๒๔๐	-	-	๑๒๓,๒๔๐	
๑๘	ว่าง	-	-	พนักงานขับรถยนต์	-	-	พนักงานขับรถยนต์	-	๑๑๒,๘๐๐	-	-	๑๑๒,๘๐๐	
๑๙	นายอุทิศย์ เย็นสม	ม.๖	-	พง.ขับเคลื่อนเครื่องจักรกล ขนาดเบา	-	-	พง.ขับเคลื่อนเครื่องจักรกล ขนาดเบา	-	๒๐๔,๙๖๐	-	-	๒๐๔,๙๖๐	
๒๐	นายณรงค์ เย็นพั้ง	ม.๖	-	พง.ขับเคลื่อนเครื่องจักรกล ขนาดเบา	-	-	พง.ขับเคลื่อนเครื่องจักรกล ขนาดเบา	-	๑๗๗,๙๖๐	-	-	๑๗๗,๙๖๐	

๒๑	นายอรุณ ทิศกระโทก	ม.๓	-	พ.นง.ขับเคลื่อนจักรกล ขนาดเบา	-	พ.นง.ขับเคลื่อนจักรกล ขนาดเบา	-	๑๔๑,๗๒๐	-	๑๔๑,๗๒๐	-	๑๔๑,๗๒๐
๒๒	ว่าง	-	-	พ.นง.ขับเคลื่อนจักรกล ขนาดเบา	-	พ.นง.ขับเคลื่อนจักรกล ขนาดเบา	-	๑๑๒,๘๐๐	-	๑๑๒,๘๐๐	-	๑๑๒,๘๐๐
๒๓	นายวรัญญา จันทา	ม.๖	-	พนักงานดับเพลิง	-	พนักงานดับเพลิง	-	๑๕๗,๕๖๐	-	๑๕๗,๕๖๐	-	๑๕๗,๕๖๐
๒๔	นายมานพ ดีมาก	ม.๖	-	พนักงานดับเพลิง	-	พนักงานดับเพลิง	-	๑๖๒,๑๒๐	-	๑๖๒,๑๒๐	-	๑๖๒,๑๒๐
๒๕	นายสุชาติ ขุนรัมย์	ม.๖	-	พนักงานดับเพลิง	-	พนักงานดับเพลิง	-	๑๔๕,๙๒๐	-	๑๔๕,๙๒๐	-	๑๔๕,๙๒๐
๒๖	นายธวัชชัย หอมนิมม	ม.๖	-	พนักงานดับเพลิง (ทักษะ)	-	พนักงานดับเพลิง (ทักษะ)	-	๑๑๒,๘๐๐	-	๑๑๒,๘๐๐	-	๑๑๒,๘๐๐
พนักงานจ้างทั่วไป												
๒๗	น.ส.กชติชฌาภรณ์ ดิสมดู	ป.ส.	-	คนงาน	-	คนงาน	-	๑๐๘,๐๐๐	-	๑๐๘,๐๐๐	-	๑๐๘,๐๐๐
๒๘	นายรัง โสภา	ป.๖	-	คนงาน	-	คนงาน	-	๑๐๘,๐๐๐	-	๑๐๘,๐๐๐	-	๑๐๘,๐๐๐
๒๙	น.ส.จันทร์เพ็ญ ถ้วนดี	ปริญญาตรี	-	คนงาน	-	คนงาน	-	๑๐๘,๐๐๐	-	๑๐๘,๐๐๐	-	๑๐๘,๐๐๐
๓๐	น.ส.กนิษฐา หอมนิมม	ปริญญาตรี	-	คนงาน	-	คนงาน	-	๑๐๘,๐๐๐	-	๑๐๘,๐๐๐	-	๑๐๘,๐๐๐
๓๑	นายเจษฎา เต็มปักซี	ม.๖	-	พนักงานดับเพลิง	-	พนักงานดับเพลิง	-	๑๐๘,๐๐๐	-	๑๐๘,๐๐๐	-	๑๐๘,๐๐๐
๓๒	นายมนต์ชัย เสาศนวน์	ปริญญาตรี	-	พนักงานดับเพลิง	-	พนักงานดับเพลิง	-	๑๐๘,๐๐๐	-	๑๐๘,๐๐๐	-	๑๐๘,๐๐๐
๓๓	นายปิยวัฒน์ เข็มสม	ม.๓	-	ภารโรง	-	ภารโรง	-	๑๐๘,๐๐๐	-	๑๐๘,๐๐๐	-	๑๐๘,๐๐๐
๓๔	น.ส.นิกภาพ เทียมสงวน	ม.๓	-	คนครัว	-	คนครัว	-	๑๐๘,๐๐๐	-	๑๐๘,๐๐๐	-	๑๐๘,๐๐๐
๓๕	ว่าง	-	-	พนักงานดับเพลิง	-	พนักงานดับเพลิง	-	๑๐๘,๐๐๐	-	๑๐๘,๐๐๐	-	๑๐๘,๐๐๐
๓๖	ว่าง	-	-	พนักงานดับเพลิง	-	พนักงานดับเพลิง	-	๑๐๘,๐๐๐	-	๑๐๘,๐๐๐	-	๑๐๘,๐๐๐
๓๗	ว่าง	-	-	พนักงานดับเพลิง	-	พนักงานดับเพลิง	-	๑๐๘,๐๐๐	-	๑๐๘,๐๐๐	-	๑๐๘,๐๐๐
กองคลัง												
๓๘	ว่าง	ปริญญาตรี	๖๒-๓-๐๔-๒๑๐๒-๐๐๑	ผอ.กองคลัง	ตัน	ผอ.กองคลัง	๖๒-๓-๐๔-๒๑๐๒-๐๐๑	๓๙๓,๖๐๐	๔๒,๐๐๐	๓๕๑,๖๐๐	-	๓๕๑,๖๐๐
๓๙	ว่าง	ปริญญาตรี	๖๒-๓-๐๔-๒๑๐๑-๐๐๑	นักวิชาการเงิน และบัญชี	ป.ก./ช.ก.	นักวิชาการเงิน และบัญชี	๖๒-๓-๐๔-๒๑๐๑-๐๐๑	๓๕๕,๓๒๐	-	๓๕๕,๓๒๐	-	๓๕๕,๓๒๐
๔๐	ว่าง	ปริญญาตรี	๖๒-๓-๐๔-๒๑๐๔-๐๐๑	นักวิชาการพัสดุ	ป.ก./ช.ก.	นักวิชาการพัสดุ	๖๒-๓-๐๔-๒๑๐๔-๐๐๑	๓๕๕,๓๒๐	-	๓๕๕,๓๒๐	-	ขอใช้บัญชี
๔๑	ว่าง	ปวช./ปวท./ป.ส.	๖๒-๓-๐๔-๒๑๐๑-๐๐๑	เจ้าพนักงานการเงิน และบัญชี	ป.ง./ช.ก.	เจ้าพนักงานการเงิน และบัญชี	๖๒-๓-๐๔-๒๑๐๑-๐๐๑	๒๙๗,๙๐๐	-	๒๙๗,๙๐๐	-	ขอใช้บัญชี
๔๒	น.ส.ประภากรินทร์ แก้วจุมพล	ปริญญาตรี	๖๒-๓-๐๔-๒๑๐๑-๐๐๒	เจ้าพนักงานการเงิน และบัญชี	ช.ก.	เจ้าพนักงานการเงิน และบัญชี	๖๒-๓-๐๔-๒๑๐๑-๐๐๒	๒๘๐,๔๔๐	-	๒๘๐,๔๔๐	-	๒๘๐,๔๔๐
๔๓	ว่าง	ปวช./ปวท./ป.ส.	๖๒-๓-๐๔-๒๑๐๔-๐๐๑	เจ้าพนักงานจัดเก็บรายได้	ป.ง./ช.ก.	เจ้าพนักงานจัดเก็บรายได้	๖๒-๓-๐๔-๒๑๐๔-๐๐๑	๒๙๗,๙๐๐	-	๒๙๗,๙๐๐	-	๒๙๗,๙๐๐
๔๔	ว่าง	ปวช./ปวท./ป.ส.	๖๒-๓-๐๔-๒๑๐๔-๐๐๒	เจ้าพนักงานจัดเก็บรายได้	ป.ง./ช.ก.	เจ้าพนักงานจัดเก็บรายได้	๖๒-๓-๐๔-๒๑๐๔-๐๐๒	๒๙๗,๙๐๐	-	๒๙๗,๙๐๐	-	ขอใช้บัญชี

๔๕	น.ส.ศิริบุษ พรหมเสี่ยา	ปริญญาตรี	๖๒-๓-๐๕-๕๒๐๓-๐๐๑	เจ้าพนักงานพัสดุ	ชง.	๖๒-๓-๐๕-๕๒๐๓-๐๐๒	เจ้าพนักงานพัสดุ	ชง.	๖๒-๓-๐๕-๕๒๐๓-๐๐๒	-	-	๒๖๕,๕๕๐	-	๒๖๕,๕๕๐
๔๖	นางสุวิสา วิเศษ	ปริญญาตรี	๖๒-๓-๐๕-๕๑๐๑-๐๐๒	เจ้าพนักงานธุรการ	ปง.	๖๒-๓-๐๕-๕๑๐๑-๐๐๒	เจ้าพนักงานธุรการ	ปง.	๖๒-๓-๐๕-๕๑๐๑-๐๐๒	-	-	๑๓๘,๑๒๐	-	๑๓๘,๑๒๐
พนักงานจ้างตามภารกิจ														
๖๗	น.ส.นภัตกร สายศิลป์	ปริญญาตรี	-	ผช.นักวิชาการเงินฯ	-	-	ผช.นักวิชาการเงินฯ	-	๑๘๐,๐๐๐	-	-	๑๘๐,๐๐๐	-	๑๘๐,๐๐๐
๔๘	นายวิชัย เจริญดี	ปวส.	-	ผช.จพง.การเงินฯ	-	-	ผช.จพง.การเงินฯ	-	๑๓๗,๒๘๐	-	-	๑๓๗,๒๘๐	-	๑๓๗,๒๘๐
๔๙	น.ส.ปัญญาพร จันทร์ทา	ปวช.	-	ผช.จพง.จัดเก็บรายได้	-	-	ผช.จพง.จัดเก็บรายได้	-	๑๑๒,๘๐๐	-	-	๑๑๒,๘๐๐	-	๑๑๒,๘๐๐
พนักงานจ้างทั่วไป														
๕๐	น.ส.ชัชดาภรณ์ ชุมมชาติ	ปริญญาตรี	-	คนงาน	-	-	คนงาน	-	๑๐๘,๐๐๐	-	-	๑๐๘,๐๐๐	-	๑๐๘,๐๐๐
กองช่าง														
๕๑	ว่าง	ปริญญาตรี	๖๒-๓-๐๕-๒๑๐๓-๐๐๑	ผอ.กองช่าง	ต้น	๖๒-๓-๐๕-๒๑๐๓-๐๐๑	ผอ.กองช่าง	ต้น	๓๕๓,๖๐๐	๕๒,๐๐๐	-	๔๐๕,๖๐๐	-	๔๐๕,๖๐๐
๕๒	ว่าง	ปริญญาตรี	๖๒-๓-๐๕-๓๗๐๑-๐๐๑	วิศวกรโยธา	ปก./ชก.	๖๒-๓-๐๕-๓๗๐๑-๐๐๑	วิศวกรโยธา	ปก./ชก.	๓๕๕,๓๒๐	-	-	๓๕๕,๓๒๐	-	๓๕๕,๓๒๐
๕๓	นายนามพ หอมอ้ม	ปริญญาตรี	๖๒-๓-๐๕-๕๗๐๑-๐๐๑	นายช่างโยธา (๐๐๑)	ชง.	๖๒-๓-๐๕-๕๗๐๑-๐๐๑	นายช่างโยธา (๐๐๑)	ชง.	๒๘๕,๘๕๐	-	-	๒๘๕,๘๕๐	-	๒๘๕,๘๕๐
๕๔	ว่าง	ปวช./ปวท./ปวส.	๖๒-๓-๐๕-๕๗๐๑-๐๐๒	นายช่างโยธา (๐๐๒)	ปง./ชง.	๖๒-๓-๐๕-๕๗๐๑-๐๐๒	นายช่างโยธา (๐๐๒)	ปง./ชง.	๒๕๗,๙๐๐	-	-	๒๕๗,๙๐๐	-	ขอใช้บัญชี
๕๕	น.ส.ปัทมาพร บันรัมย์	ปริญญาตรี	๖๒-๓-๐๕-๕๑๐๑-๐๐๓	เจ้าพนักงานธุรการ	ชง.	๖๒-๓-๐๕-๕๑๐๑-๐๐๓	เจ้าพนักงานธุรการ	ชง.	๒๓๕,๙๖๐	-	-	๒๓๕,๙๖๐	-	๒๓๕,๙๖๐
พนักงานจ้างตามภารกิจ														
๕๖	นายสทพัฒน์ ศรีสุวรรณ	ปวช.	-	ผู้ช่วยนายช่างโยธา	-	-	ผู้ช่วยนายช่างโยธา	-	๒๐๕,๕๕๐	-	-	๒๐๕,๕๕๐	-	๒๐๕,๕๕๐
๕๗	นายนवल ทาสถาน	ปวส.	-	ผู้ช่วยนายช่างไฟฟ้า	-	-	ผู้ช่วยนายช่างไฟฟ้า	-	๑๖๕,๖๐๐	-	-	๑๖๕,๖๐๐	-	๑๖๕,๖๐๐
พนักงานจ้างทั่วไป														
๕๘	น.ส.สุภาพ หอมเทียม	ปวส.	-	คนงาน	-	-	คนงาน	-	๑๐๘,๐๐๐	-	-	๑๐๘,๐๐๐	-	๑๐๘,๐๐๐
กองการศึกษา ศาสนาและวัฒนธรรม														
๕๙	นางมะลิ พงษ์สุริยะ	ปริญญาโท	๖๒-๓-๐๕-๒๑๐๗-๐๐๑	ผอ.กองการศึกษา	ต้น	๖๒-๓-๐๕-๒๑๐๗-๐๐๑	ผอ.กองการศึกษา	ต้น	๕๓๕,๓๒๐	๕๒,๐๐๐	-	๕๘๗,๓๒๐	-	๕๘๗,๓๒๐
๖๐	นายณัฐพงศ์ ไชโย	ปริญญาตรี	๖๒-๓-๐๕-๓๘๐๓-๐๐๑	นักวิชาการศึกษา	ปก.	๖๒-๓-๐๕-๓๘๐๓-๐๐๑	นักวิชาการศึกษา	ปก.	๑๘๕,๐๕๐	-	-	๑๘๕,๐๕๐	-	๑๘๕,๐๕๐
๖๑	น.ส.บุษกร จิตสุนทร	ปวส.	๖๒-๓-๐๕-๕๑๐๑-๐๐๕	เจ้าพนักงานธุรการ	ปง.	๖๒-๓-๐๕-๕๑๐๑-๐๐๕	เจ้าพนักงานธุรการ	ปง.	๑๕๓,๕๒๐	-	-	๑๕๓,๕๒๐	-	๑๕๓,๕๒๐
ศูนย์พัฒนาเด็กเล็กบ้านโคกโพธิ์														
๖๒	-	-	-	ผู้อำนวยการศูนย์พัฒนาเด็กเล็ก	-	-	ผู้อำนวยการศูนย์พัฒนาเด็กเล็ก	-	-	-	-	-	-	(รอจัดสรรตำแหน่ง)
๖๓	น.ส.ธนพร เข้มประเสริฐ	ปริญญาตรี	๖๒-๓-๐๕-๖๖๐๐-๐๕๙	ครู	คศ๒	๖๒-๓-๐๕-๖๖๐๐-๐๕๙	ครู	คศ๒	ได้รับเงินอุดหนุนจากกรมส่งเสริม	-	-	-	-	-
๖๔	น.ส.พรทิพย์ สมัคคี	ปริญญาโท	๖๒-๓-๐๕-๖๖๐๐-๐๖๐	ครู	คศ๒	๖๒-๓-๐๕-๖๖๐๐-๐๖๐	ครู	คศ๒	ได้รับเงินอุดหนุนจากกรมส่งเสริม	-	-	-	-	-
๖๕	นางเนียม ศิลปชัย	ปริญญาตรี	-	ผู้ช่วยครูผู้ช่วย	-	-	ผู้ช่วยครูผู้ช่วย	-	๑๘๕,๕๐๐	-	-	๑๘๕,๕๐๐	-	๑๘๕,๕๐๐
๖๖	ว่าง	-	-	ผู้ดูแลเด็ก (ทักษะ)	-	-	ผู้ดูแลเด็ก (ทักษะ)	-	๑๑๒,๘๐๐	-	-	๑๑๒,๘๐๐	-	๑๑๒,๘๐๐

๖๗	น.ส.ชนรดี สงฆ์พระ	ปริญญาตรี	-	ผู้ดูแลเด็ก (ทั่วไป)	-	ผู้ดูแลเด็ก (ทั่วไป)	-	๑๐๘,๐๐๐	-	๑๐๘,๐๐๐	-	๑๐๘,๐๐๐
๖๘	น.ส.ฐาณิตา ศรีเงิน	ปริญญาตรี	-	ผู้ดูแลเด็ก (ทั่วไป)	-	ผู้ดูแลเด็ก (ทั่วไป)	-	๑๐๘,๐๐๐	-	๑๐๘,๐๐๐	-	๑๐๘,๐๐๐
๖๙	น.ส.มาลีลา เย็นจิต	ม.๖	-	ผู้ดูแลเด็ก (ทั่วไป)	-	ผู้ดูแลเด็ก (ทั่วไป)	-	๑๐๘,๐๐๐	-	๑๐๘,๐๐๐	-	๑๐๘,๐๐๐
๗๐	ว่าง	-	-	ผู้ดูแลเด็ก (ทั่วไป)	-	ผู้ดูแลเด็ก (ทั่วไป)	-	๑๐๘,๐๐๐	-	๑๐๘,๐๐๐	-	๑๐๘,๐๐๐
ศูนย์พัฒนาเด็กเล็กบ้านหนองปรือ												
๗๑	-	-	-	ผู้อำนวยการ ศูนย์พัฒนาเด็กเล็ก	-	ผู้อำนวยการ ศูนย์พัฒนาเด็กเล็ก	-	-	-	-	-	(รอจัดสรร ตำแหน่ง)
๗๒	น.ส.พรทิพย์ ปานไชย	ปริญญาโท	๖๒-๓-๐๘-๖๖๐๐-๐๖๑	ครู	คศ.๒	ครู	๖๒-๓-๐๘-๖๖๐๐-๐๖๑	คศ.๒	ได้รับเงินอุดหนุนจากกรมส่งเสริม	-	-	-
๗๓	น.ส.สุทธารัตน์ เพ็ชรชื่น	ปวส.	-	ผู้ดูแลเด็ก (ทักษะ)	-	ผู้ดูแลเด็ก (ทักษะ)	-	๑๑๒,๘๐๐	-	๑๑๒,๘๐๐	-	๑๑๒,๘๐๐
๗๔	ว่าง	-	-	ผู้ดูแลเด็ก (ทักษะ)	-	ผู้ดูแลเด็ก (ทักษะ)	-	๑๑๒,๘๐๐	-	๑๑๒,๘๐๐	-	๑๑๒,๘๐๐
๗๕	ว่าง	-	-	ผู้ดูแลเด็ก (ทักษะ)	-	ผู้ดูแลเด็ก (ทักษะ)	-	๑๑๒,๘๐๐	-	๑๑๒,๘๐๐	-	๑๑๒,๘๐๐
๗๖	น.ส.มนต์ดี มิ่งคะโน	ปริญญาตรี	-	ผู้ดูแลเด็ก (ทั่วไป)	-	ผู้ดูแลเด็ก (ทั่วไป)	-	๑๐๘,๐๐๐	-	๑๐๘,๐๐๐	-	๑๐๘,๐๐๐
๗๗	น.ส.สายฝน ทมทอง	ปริญญาตรี	-	ผู้ดูแลเด็ก (ทั่วไป)	-	ผู้ดูแลเด็ก (ทั่วไป)	-	๑๐๘,๐๐๐	-	๑๐๘,๐๐๐	-	๑๐๘,๐๐๐
๗๘	ว่าง	-	-	ผู้ดูแลเด็ก (ทั่วไป)	-	ผู้ดูแลเด็ก (ทั่วไป)	-	๑๐๘,๐๐๐	-	๑๐๘,๐๐๐	-	๑๐๘,๐๐๐
ศูนย์พัฒนาเด็กเล็กบ้านเจริญสุข												
๘๗	-	-	-	ผู้อำนวยการ ศูนย์พัฒนาเด็กเล็ก	-	ผู้อำนวยการ ศูนย์พัฒนาเด็กเล็ก	-	-	-	-	-	(รอจัดสรร ตำแหน่ง)
๘๘	นางไพฑูรย์ หอมนิยม	ปริญญาตรี	๖๒-๓-๐๘-๖๖๐๐-๐๖๒	ครู	คศ.๒	ครู	๖๒-๓-๐๘-๖๖๐๐-๐๖๒	คศ.๒	ได้รับเงินอุดหนุนจากกรมส่งเสริม	-	-	-
๘๙	นายวรวิทย์ เย็นสม	ม.๖	-	ผู้ดูแลเด็ก (ทักษะ)	-	ผู้ดูแลเด็ก (ทักษะ)	-	๑๑๒,๘๐๐	-	๑๑๒,๘๐๐	-	๑๑๒,๘๐๐
ศูนย์พัฒนาเด็กเล็กบ้านใหม่ไทยถาวร												
๘๒	-	-	-	ผู้อำนวยการ ศูนย์พัฒนาเด็กเล็ก	-	ผู้อำนวยการ ศูนย์พัฒนาเด็กเล็ก	-	-	-	-	-	(รอจัดสรร ตำแหน่ง)
๘๓	น.ส.เกศทัศวัน หอมนิยม	ปริญญาโท	๖๒-๓-๐๘-๖๖๐๐-๐๖๓	ครู	คศ.๒	ครู	๖๒-๓-๐๘-๖๖๐๐-๐๖๓	คศ.๒	ได้รับเงินอุดหนุนจากกรมส่งเสริม	-	-	-
๘๔	น.ส.สุวิมล เรียบรัมย์	ปริญญาตรี	-	ผู้ดูแลเด็ก (ทักษะ)	-	ผู้ดูแลเด็ก (ทักษะ)	-	๑๑๒,๘๐๐	-	๑๑๒,๘๐๐	-	๑๑๒,๘๐๐
ศูนย์พัฒนาเด็กเล็กบ้านหนองผักแว่น												
๘๕	-	-	-	ผู้อำนวยการ ศูนย์พัฒนาเด็กเล็ก	-	ผู้อำนวยการ ศูนย์พัฒนาเด็กเล็ก	-	-	-	-	-	(รอจัดสรร ตำแหน่ง)
๘๖	น.ส.เย็นจิตร์ หมั่นกระโทก	ปริญญาตรี	๖๒-๓-๐๘-๖๖๐๐-๐๖๔	ครู	คศ.๑	ครู	๖๒-๓-๐๘-๖๖๐๐-๐๖๔	คศ.๑	ได้รับเงินอุดหนุนจากกรมส่งเสริม	-	-	-
๘๗	ว่าง	-	-	ผู้ดูแลเด็ก (ทักษะ)	-	ผู้ดูแลเด็ก (ทักษะ)	-	๑๑๒,๘๐๐	-	๑๑๒,๘๐๐	-	๑๑๒,๘๐๐
๘๘	ว่าง	-	-	ผู้ดูแลเด็ก (ทักษะ)	-	ผู้ดูแลเด็ก (ทักษะ)	-	๑๑๒,๘๐๐	-	๑๑๒,๘๐๐	-	๑๑๒,๘๐๐
๘๙	น.ส.พีรดา มงคลวิจน์	ปริญญาตรี	-	ผู้ดูแลเด็ก (ทั่วไป)	-	ผู้ดูแลเด็ก (ทั่วไป)	-	๑๐๘,๐๐๐	-	๑๐๘,๐๐๐	-	๑๐๘,๐๐๐
๙๐	น.ส.พิทกุล ทาญกร	ปริญญาตรี	-	ผู้ดูแลเด็ก (ทั่วไป)	-	ผู้ดูแลเด็ก (ทั่วไป)	-	๑๐๘,๐๐๐	-	๑๐๘,๐๐๐	-	๑๐๘,๐๐๐

๙๑	น.ส.นิสา ลาจันทะ	ม.๖	-	ผู้ดูแลเด็ก (ทั่วไป)	-	ผู้ดูแลเด็ก (ทั่วไป)	-	๑๐๘,๐๐๐	-	-	๑๐๘,๐๐๐	๑๐๘,๐๐๐
๙๒	ว่าง	-	-	ผู้ดูแลเด็ก (ทั่วไป)	-	ผู้ดูแลเด็ก (ทั่วไป)	-	๑๐๘,๐๐๐	-	-	๑๐๘,๐๐๐	๑๐๘,๐๐๐
ศูนย์พัฒนาเด็กเล็กบ้านทวงค์สมบูรณ์												
๙๓	-	-	-	ผู้อำนวยการศูนย์พัฒนาเด็กเล็ก	-	ผู้อำนวยการศูนย์พัฒนาเด็กเล็ก	-	-	-	-	-	(รอจัดสรรตำแหน่ง)
๙๔	น.ส.ฉันทนา จรรยา	ปริญญาตรี	๖๒-๓-๐๘-๖๖๐๐-๐๖๔	ครู	คศ.๒	๖๒-๓-๐๘-๖๖๐๐-๐๖๔	คศ.๒	๑๐๘,๐๐๐	-	-	๑๐๘,๐๐๐	๑๐๘,๐๐๐
๙๕	น.ส.ฉันทนา อนุศิริ	ม.๖	-	ผู้ดูแลเด็ก (ทั่วไป)	-	ผู้ดูแลเด็ก (ทั่วไป)	-	๑๐๘,๐๐๐	-	-	๑๐๘,๐๐๐	๑๐๘,๐๐๐
๙๖	ว่าง	-	-	ผู้ดูแลเด็ก (ทั่วไป)	-	ผู้ดูแลเด็ก (ทั่วไป)	-	๑๐๘,๐๐๐	-	-	๑๐๘,๐๐๐	๑๐๘,๐๐๐
พนักงานจ้างตามภารกิจ												
๙๗	นายภาคพล อุ่นสะอาด	ปริญญาตรี	-	ผู้ช่วยเจ้าพนักงานธุรการ	-	ผู้ช่วยเจ้าพนักงานธุรการ	-	๑๓๘,๐๐๐	-	-	๑๓๘,๐๐๐	๑๓๘,๐๐๐
พนักงานจ้างทั่วไป												
๙๘	ว่าง	-	-	คนงาน	-	คนงาน	-	๑๐๘,๐๐๐	-	-	๑๐๘,๐๐๐	๑๐๘,๐๐๐
กองสวัสดิการสังคม												
๙๙	นางวิไลวรรณ อุตสาหะ	ปริญญาโท	๖๒-๓-๑๑-๒๑๐๕-๐๐๑	ผู้อำนวยการกองสวัสดิการสังคม	ค.๒	๖๒-๓-๑๑-๒๑๐๕-๐๐๑	ค.๒	๔๑๖,๑๖๐	๔๒,๐๐๐	-	๔๕๘,๑๖๐	๔๕๘,๑๖๐
๑๐๐	น.ส.นิศากัญญา คำเหลือ	ปริญญาตรี	๖๒-๓-๑๑-๓๘๐๑-๐๐๑	นักพัฒนาชุมชน	ป.ก.	๖๒-๓-๑๑-๓๘๐๑-๐๐๑	ป.ก.	๑๘๐,๐๘๐	-	-	๑๘๐,๐๘๐	๑๘๐,๐๘๐
๑๐๑	ว่าง	ปวช./ปวท./ปวส.	๖๒-๓-๑๑-๔๘๐๑-๐๐๑	เจ้าพนักงานพัฒนาชุมชน	ป.ง./ช.ง.	๖๒-๓-๑๑-๔๘๐๑-๐๐๑	ป.ง./ช.ง.	๒๕๗,๙๐๐	-	-	๒๕๗,๙๐๐	๒๕๗,๙๐๐
๑๐๒	ว่าง	ปวช./ปวท./ปวส.	๖๒-๓-๑๑-๔๑๐๑-๐๐๕	เจ้าพนักงานธุรการ	ป.ง./ช.ง.	๖๒-๓-๑๑-๔๑๐๑-๐๐๕	ป.ง./ช.ง.	๒๕๗,๙๐๐	-	-	๒๕๗,๙๐๐	๒๕๗,๙๐๐
พนักงานจ้างตามภารกิจ												
๑๐๓	น.ส.ชญาพร รสแก่น	ปริญญาตรี	-	ผ.ช.นักพัฒนาชุมชน	-	ผ.ช.นักพัฒนาชุมชน	-	๑๘๐,๘๐๐	-	-	๑๘๐,๘๐๐	๑๘๐,๘๐๐
๑๐๔	นายธีรพงษ์ วิเศษรัมย์	ปริญญาตรี	-	ผ.ช.พัฒนาชุมชน	-	ผ.ช.พัฒนาชุมชน	-	๑๕๐,๓๒๐	-	-	๑๕๐,๓๒๐	๑๕๐,๓๒๐
๑๐๕	น.ส.แสงดาว เพ็ชรพงษ์	ปริญญาตรี	-	ผ.ช.จพง.ธุรการ	-	ผ.ช.จพง.ธุรการ	-	๑๓๘,๐๐๐	-	-	๑๓๘,๐๐๐	๑๓๘,๐๐๐
พนักงานจ้างทั่วไป												
๑๐๖	น.ส.ณิชากร เย็นเทียม	ม.๖	-	คนงาน	-	คนงาน	-	๑๐๘,๐๐๐	-	-	๑๐๘,๐๐๐	๑๐๘,๐๐๐
หน่วยตรวจสอบภายใน												
๑๐๗	นายบุญส่ง จันทรวร	ปริญญาตรี	๖๒-๓-๑๒-๓๒๐๕-๐๐๑	นักวิชาการตรวจสอบภายใน	ป.ก.	๖๒-๓-๑๒-๓๒๐๕-๐๐๑	ป.ก.	๑๘๐,๐๘๐	-	-	๑๘๐,๐๘๐	๑๘๐,๐๘๐



คำสั่งองค์การบริหารส่วนตำบลพุทราราช

ที่ ๓๙๕/๒๕๖๖

เรื่อง แต่งตั้งคณะกรรมการจัดทำแผนอัตรากำลัง ๓ ปี ประจำปีงบประมาณ ๒๕๖๗ - ๒๕๖๙

ด้วยแผนอัตรากำลัง ๓ ปี ขององค์การบริหารส่วนตำบลพุทราราช ประจำปีงบประมาณ ๒๕๖๔- ๒๕๖๖ จะสิ้นสุดลงในวันที่ ๓๐ กันยายน ๒๕๖๖ และองค์การบริหารส่วนตำบลพุทราราช จำเป็นต้องมีแผนอัตรากำลัง ๓ ปี เพื่อรองรับอัตรากำลังพนักงานส่วนตำบล ลูกจ้างประจำ และพนักงานจ้าง ในปีงบประมาณ ๒๕๖๖ - ๒๕๖๙

ดังนั้น เพื่อให้การดำเนินงานด้านการบริหารงานบุคคล ขององค์การบริหารส่วนตำบลดำเนินการต่อไปด้วยความเรียบร้อยและองค์การบริหารส่วนตำบลพุทราราชมีแผนอัตรากำลังบริหารจัดการบุคลากรต่อเนื่อง ตอบสนองภารกิจให้บริการประชาชน จึงอาศัยอำนาจตามความนัยมาตรา ๑๕ และมาตรา ๒๕ วรรคท้าย แห่งพระราชบัญญัติระเบียบบริหารงานบุคคลส่วนท้องถิ่น พ.ศ.๒๕๔๒ ประกอบกับประกาศคณะกรรมการพนักงานส่วนตำบลจังหวัดสระแก้ว เรื่อง หลักเกณฑ์และเงื่อนไขเกี่ยวกับการบริหารงานบุคคลขององค์การบริหารส่วนตำบล ลงวันที่ ๒๗ พฤศจิกายน ๒๕๔๕ และแก้ไขเพิ่มเติม จึงแต่งตั้งคณะกรรมการจัดทำแผนอัตรากำลัง ๓ ปี ดังนี้

๑. แต่งตั้งคณะกรรมการจัดทำแผนอัตรากำลัง ๓ ปี ประจำปีงบประมาณ ๒๕๖๗ - ๒๕๖๙

- | | |
|----------------------------------|----------------------|
| ๑.๑ นายกองการบริหารส่วนตำบล | ประธานคณะกรรมการ |
| ๑.๒ ปลัดองค์การบริหารส่วนตำบล | คณะกรรมการ |
| ๑.๓ ผู้อำนวยการกองคลัง | คณะกรรมการ |
| ๑.๔ ผู้อำนวยการกองช่าง | คณะกรรมการ |
| ๑.๕ ผู้อำนวยการกองการศึกษา | คณะกรรมการ |
| ๑.๖ ผู้อำนวยการกองสวัสดิการสังคม | คณะกรรมการ |
| ๑.๗ หัวหน้าสำนักปลัด | คณะกรรมการ/เลขานุการ |
| ๑.๘ นักทรัพยากรบุคคล | ผู้ช่วยเลขานุการ |

๒. คณะกรรมการมีหน้าที่ จัดทำแผนอัตรากำลัง ๓ ปี ขององค์การบริหารส่วนตำบลพุทราราช ประจำปีงบประมาณ ๒๕๖๗ - ๒๕๖๙ โดยให้สอดคล้องและคำนึงถึงภารกิจ อำนาจหน้าที่ตามกฎหมายกำหนด แผนและขั้นตอนการกระจายอำนาจให้แก่องค์กรปกครองส่วนท้องถิ่น กฎหมายว่าด้วยสภาตำบลและองค์การบริหารส่วนตำบล ลักษณะงานที่ต้องปฏิบัติ ความยากและคุณภาพของงาน และปริมาณงานของส่วนราชการต่าง ๆ ในองค์การบริหารส่วนตำบล รวมทั้งภาระค่าใช้จ่ายขององค์การบริหารส่วนตำบลที่จะต้องจ่ายในด้านบุคคล และการจัดสรรเงินงบประมาณขององค์การบริหารส่วนตำบลตลอดระยะเวลา ๓ ปี อย่างน้อยต้องประกอบด้วยสาระสำคัญดังนี้

๒.๑ ศึกษาวิเคราะห์อำนาจหน้าที่และภารกิจความรับผิดชอบขององค์การบริหารส่วนตำบล ในช่วงระยะเวลา ๓ ปี

๒.๒ ศึกษาวิเคราะห์ความต้องการกำลังคนทั้งหมดขององค์การบริหารส่วนตำบลในห้วงระยะเวลา ๓ ปี ว่าต้องการกำลังคน ประเภทใด ระดับใด จำนวนเท่าไร จึงจะสามารถปฏิบัติงานตามภารกิจที่อยู่ในอำนาจหน้าที่และความรับผิดชอบได้อย่างมีประสิทธิภาพ

๒.๓ ศึกษาวิเคราะห์ประเมินความต้องการกำลังคนที่มีอยู่ในปัจจุบันและกำลังคน ที่ขาดอยู่ และต้องการเพิ่มขึ้น อัตราความต้องการกำลังคนเพิ่มขึ้นเนื่องจากการขยายงานหรือได้รับมอบหมายเพิ่มขึ้น อัตราการสูญเสียกำลังคนในแต่ละปี ตลอดระยะเวลา ๓ ปี

๒.๔ ศึกษาวิเคราะห์การวางแผนการใช้กำลังคน เป็นการวางแผนเพื่อให้มีการใช้กำลังคนที่มีอยู่ในองค์การบริหารส่วนตำบลให้เกิดประโยชน์สูงสุด โดยสำรวจและประเมินความรู้ความสามารถของกำลังคนที่มีอยู่การพัฒนาหรือฝึกอบรมกำลังคนที่มีอยู่ให้มีประสิทธิภาพสูงขึ้น และใช้กำลังคนที่มีอยู่ให้เหมาะสมกับความรู้ความสามารถของแต่ละคน

๒.๕ ศึกษาวิเคราะห์ การจัดโครงสร้างการแบ่งส่วนราชการ การกำหนดหน้าที่ความรับผิดชอบของแต่ละส่วนราชการ การแบ่งงานภายในส่วนราชการ การกำหนดตำแหน่งและระดับตำแหน่งต่างๆ ในแต่ละส่วนราชการ

๒.๖ พิจารณาให้ความเห็น เสนอแนะ ทบทวน และขอปรับปรุงแผนอัตรากำลังตลอดระยะเวลา ๓ ปี ประจำปีงบประมาณ ๒๕๖๗ -๒๕๖๘

ทั้งนี้ตั้งแต่บัดนี้เป็นต้นไป

สั่ง ณ วันที่ ๑๕ มิถุนายน พ.ศ.๒๕๖๖



(นายพรพงษ์ เสาวकर्ณ์)

นายกองค์การบริหารส่วนตำบลห้วยทราย



บันทึกข้อความ

ส่วนราชการ งานการเจ้าหน้าที่ สำนักงานปลัด โทร. ๐ ๓๗๖๐ ๙๘๔๘

ที่ สก ๗๓๔๐๑/๒๖๕ วันที่ ๑๔ มิถุนายน ๒๕๖๖

เรื่อง ขออนุมัติแต่งตั้งคณะกรรมการจัดทำแผนอัตรากำลัง ๓ ปี ประจำปีงบประมาณ ๒๕๖๗ - ๒๕๖๙

เรียน นายกองค้การบริหารส่วนตำบลทพรราช

๑. เรื่องเดิม

ประกาศคณะกรรมการพนักงานส่วนตำบลจังหวัดสระแก้ว เรื่อง หลักเกณฑ์และเงื่อนไขเกี่ยวกับการบริหารงานบุคคล ขององค์การบริหารส่วนตำบล ลงวันที่ ๒๗ พฤศจิกายน ๒๕๕๕ และที่แก้ไขเพิ่มเติมถึงปัจจุบัน กำหนดให้องค์การบริหารส่วนตำบล จัดทำแผนอัตรากำลัง ๓ ปี เพื่อเป็นกรอบกำหนดอัตรากำลังตำแหน่งของพนักงานส่วนตำบล ลูกจ้างประจำ และพนักงานจ้าง ให้เหมาะสมและสอดคล้องกับปริมาณงานและภารกิจขององค์การบริหารส่วนตำบลแต่ละแห่ง ประกอบกับเพื่อเป็นการกำหนดทิศทางเป้าหมายในการพัฒนาพนักงานส่วนตำบล ในห้วงระยะเวลา ๓ ปี ขององค์การบริหารส่วนตำบลด้วย

๒. ข้อเท็จจริง

แผนอัตรากำลัง ๓ ปี ขององค์การบริหารส่วนตำบลทพรราช ประจำปีงบประมาณ ๒๕๖๔-๒๕๖๖ จะสิ้นสุดลงในวันที่ ๓๐ กันยายน ๒๕๖๖ และองค์การบริหารส่วนตำบลทพรราช จำเป็นต้องมีแผนอัตรากำลัง ๓ ปี เพื่อรองรับอัตรากำลังในปีงบประมาณ ๒๕๖๖ - ๒๕๖๘

๒.๑ ประกาศคณะกรรมการพนักงานส่วนตำบลจังหวัดสระแก้ว เรื่อง หลักเกณฑ์และเงื่อนไขเกี่ยวกับการบริหารงานบุคคล ขององค์การบริหารส่วนตำบล ลงวันที่ ๒๗ พฤศจิกายน ๒๕๕๕ และที่แก้ไขเพิ่มเติมถึงปัจจุบัน ข้อ ๑๕ ในการจัดทำแผนอัตรากำลังพนักงานส่วนตำบลขององค์การบริหารส่วนตำบล ให้องค์การบริหารส่วนตำบลแต่งตั้งคณะกรรมการจัดทำแผนอัตรากำลังขององค์การบริหารส่วนตำบล ประกอบด้วย

- | | |
|---|-------------------|
| (๑) นายกองค้การบริหารส่วนตำบล | เป็นประธาน |
| (๒) ปลัดองค์การบริหารส่วนตำบล | เป็นคณะทำงาน |
| (๓) ผู้อำนวยการกองหรือหัวหน้าส่วนราชการ | เป็นคณะทำงาน |
| (๔) พนักงานส่วนตำบล | เลขานุการคณะทำงาน |

๒.๒ คณะกรรมการมีหน้าที่ จัดทำแผนอัตรากำลังขององค์การบริหารส่วนตำบล โดยให้คำนึงถึงภารกิจ อำนาจหน้าที่ตามกฎหมายกำหนดแผนและขั้นตอนการกระจายอำนาจให้แก่องค์กรปกครองส่วนท้องถิ่น กฎหมายว่าด้วยสภาพัฒนาการและองค์การบริหารส่วนตำบล ลักษณะงานที่ต้องปฏิบัติ ความยากและคุณภาพของงาน และปริมาณงานของส่วนราชการต่าง ๆ ในองค์การบริหารส่วนตำบล ตลอดจนทั้งภาระค่าใช้จ่ายขององค์การบริหารส่วนตำบลที่จะต้องจ่ายในด้านบุคคล และการจัดสรรเงินงบประมาณขององค์การบริหารส่วนตำบล โดยกำหนดเป็นแผนอัตรากำลังขององค์การบริหารส่วนตำบล ในระยะเวลา ๓ ปี

๓. ข้อระเบียบ

๓.๑ พระราชบัญญัติระเบียบบริหารงานบุคคลส่วนท้องถิ่น พ.ศ.๒๕๔๒

๓.๒ ประกาศคณะกรรมการพนักงานส่วนตำบลจังหวัดสระแก้ว เรื่อง หลักเกณฑ์และเงื่อนไขเกี่ยวกับการบริหารงานบุคคล ขององค์การบริหารส่วนตำบล ลงวันที่ ๒๗ พฤศจิกายน ๒๕๕๕ และที่แก้ไขเพิ่มเติมถึงปัจจุบัน

ข้อ ๑๕ ในการจัดทำแผนอัตรากำลังพนักงานส่วนตำบลขององค์การบริหารส่วนตำบล ให้องค์การบริหารส่วนตำบลแต่งตั้งคณะกรรมการจัดทำแผนอัตรากำลังขององค์การบริหารส่วนตำบล ประกอบด้วย

- | | |
|---|---------------------|
| (๑) นายกององค์การบริหารส่วนตำบล | เป็นประธาน |
| (๒) ปลัดองค์การบริหารส่วนตำบล | เป็นคณะกรรมการ |
| (๓) ผู้อำนวยการกองหรือหัวหน้าส่วนราชการ | เป็นคณะกรรมการ |
| (๔) พนักงานส่วนตำบล | เลขานุการคณะกรรมการ |

๔. ข้อพิจารณา

เพื่อให้การจัดทำแผนอัตรากำลัง ๓ ปี องค์การบริหารส่วนตำบลที่พราก เป็นไปด้วยความเรียบร้อย งานการเจ้าหน้าที่ สำนักงานปลัด จึงร่างคำสั่งแต่งตั้งคณะกรรมการจัดทำแผนอัตรากำลัง ๓ ปี ประจำปีงบประมาณ ๒๕๖๖ - ๒๕๖๘

๕. ข้อเสนอ

จึงเรียนมาเพื่อโปรดพิจารณา หากเห็นสมควรกรุณาลงนามในร่างคำสั่ง ที่แนบ

(นางสาวลาวรรณ บิลทะศรี)
นักทรัพยากรบุคคลปฏิบัติการ

- นายนวรัตน์ นิลศิริ

14 ธ.ค. ๖๕

14 ธ.ค. ๖๕

14 ธ.ค. ๖๕

14 ธ.ค. ๖๕





14 ธ.ค. ๖๕

ใบลงชื่อผู้ร่วมประชุมคณะกรรมการจัดทำแผนอัตรากำลัง ๓ ปี

ครั้งที่ ๑/๒๕๖๖

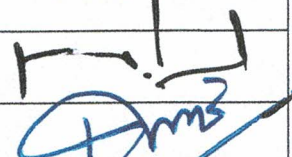
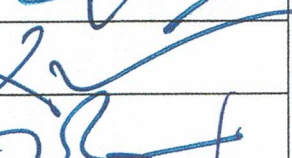
วันที่ ๓๐ มิถุนายน ๒๕๖๖ เวลา ๐๙.๐๐ น.

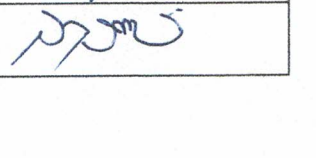
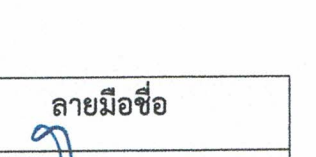
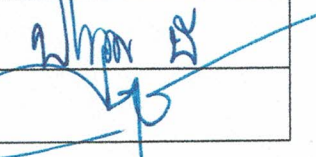
ณ ห้องประชุมองค์การบริหารส่วนตำบลท่าวราช

ลำดับที่	ชื่อ-สกุล	ตำแหน่ง	ลายมือชื่อ
๑	นายพรพงษ์ เสาวคนธ์	ประธานคณะกรรมการ	
๒	นายธนิษฐ์ นาคี	คณะกรรมการ	
๓	นางสาวนิตยา สัมคคตี	คณะกรรมการ	
๔	นางมะลิ พงษ์สุริยะ	คณะกรรมการ	
๕	นางวิไลวรรณ อุตสาหะ	คณะกรรมการ	
๖	นายบุญนำ พงษ์สุริยะ	คณะกรรมการ/เลขานุการ	
๗	นางสาวลาวรรณ์ บิลทะศรี	ผู้ช่วยเลขานุการ	

ผู้ร่วมประชุม

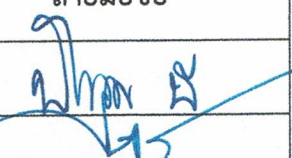
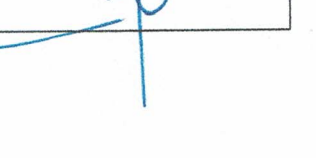
ลำดับที่	ชื่อ-สกุล	ตำแหน่ง	ลายมือชื่อ
๑	นางสาวปัทมาพร บันรัมย์	เจ้าพนักงานธุรการ	
๒	นางสาวศิรินุช พรหมสัยยา	เจ้าพนักงานพัสดุ	

รายงานการประชุม
คณะกรรมการจัดทำแผนอัตรากำลัง ๓ ปี
ครั้งที่ ๑/๒๕๖๖

วันที่ ๓๐ มิถุนายน ๒๕๖๖ เวลา ๐๙.๐๐ น.
ณ ห้องประชุมองค์การบริหารส่วนตำบลทัพราช

ผู้มาประชุม

ลำดับที่	ชื่อ-สกุล	ตำแหน่ง	ลายมือชื่อ
๑	นายพรพงษ์ เสาวคนธ์	ประธานคณะกรรมการ	-พรพงษ์ เสาวคนธ์-
๒	นายธนิษฐ์ นาคี	คณะกรรมการ	-ธนิษฐ์ นาคี-
๓	นางสาวนิตยา สมัคคี	คณะกรรมการ	-นิตยา สมัคคี-
๔	นางมะลิ พงษ์สุริยะ	คณะกรรมการ	-มะลิ พงษ์สุริยะ-
๕	นางวิไลวรรณ อุตสาหะ	คณะกรรมการ	-วิไลวรรณ อุตสาหะ-
๖	นายบุญนำ พงษ์สุริยะ	คณะกรรมการ/เลขานุการ	-บุญนำ พงษ์สุริยะ-
๗	นางสาวลาวรรณ์ บิลทะศรี	ผู้ช่วยเลขานุการ	-ลาวรรณ์ บิลทะศรี-

ผู้เข้าร่วมประชุม

ลำดับที่	ชื่อ-สกุล	ตำแหน่ง	ลายมือชื่อ
๑	นางสาวปัทมาพร บันรัมย์	เจ้าพนักงานธุรการ	-ปัทมาพร บันรัมย์-
๒	นางสาวศิรินุช พรหมสัยยา	เจ้าพนักงานพัสดุ	-ศิรินุช พรหมสัยยา-

เริ่มประชุมเวลา ๐๙.๐๐ น.

ระเบียบวาระที่ ๑. เรื่องที่ประธานแจ้งให้ที่ประชุมทราบ

๑.๑ คำสั่งองค์การบริหารส่วนตำบลทัพราช ที่ ๓๙๔/๒๕๖๖ ลงวันที่ ๑๕ มิถุนายน ๒๕๖๖
เรื่องแต่งตั้งคณะกรรมการจัดทำแผนอัตรากำลัง ๓ ปี ประจำปีงบประมาณ ๒๕๖๗ - ๒๕๖๙ ดังนี้

- | | | |
|-------|------------------------------|----------------------|
| ๑.๑.๑ | นายกองค์การบริหารส่วนตำบล | ประธานคณะกรรมการ |
| ๑.๑.๒ | ปลัดองค์การบริหารส่วนตำบล | คณะกรรมการ |
| ๑.๑.๓ | ผู้อำนวยการกองคลัง | คณะกรรมการ |
| ๑.๑.๔ | อำนาจการกองช่าง | คณะกรรมการ |
| ๑.๑.๕ | ผู้อำนวยการกองการศึกษา | คณะกรรมการ |
| ๑.๑.๖ | ผู้อำนวยการกองสวัสดิการสังคม | คณะกรรมการ |
| ๑.๑.๗ | หัวหน้าสำนักปลัด | คณะกรรมการ/เลขานุการ |
| ๑.๑.๘ | นักทรัพยากรบุคคล | ผู้ช่วยเลขานุการ |

๑.๒ คณะกรรมการมีหน้าที่ จัดทำแผนอัตรากำลัง ๓ ปี ขององค์การบริหารส่วนตำบล ทัพพราน ประจำปีงบประมาณ ๒๕๖๗ - ๒๕๖๙ โดยให้สอดคล้องและคำนึงถึงภารกิจ อำนาจหน้าที่ตาม กฎหมายกำหนดแผนและขั้นตอนการกระจายอำนาจให้แก่องค์กรปกครองส่วนท้องถิ่น กฎหมายว่าด้วยสภา ตำบลและองค์การบริหารส่วนตำบล ลักษณะงานที่ต้องปฏิบัติ ความยากและคุณภาพของงาน และปริมาณ งานของส่วนราชการต่าง ๆ ในองค์การบริหารส่วนตำบล รวมทั้งภาระค่าใช้จ่ายขององค์การบริหารส่วนตำบล ที่จะต้องจ่ายในด้านบุคคล และการจัดสรรเงินงบประมาณขององค์การบริหารส่วนตำบล ตลอดระยะเวลา ๓ ปี อย่างน้อยต้องประกอบด้วยสาระสำคัญดังนี้

๑.๒.๑ ศึกษาวิเคราะห์อำนาจหน้าที่และภารกิจความรับผิดชอบขององค์การบริหารส่วนตำบล ในช่วงระยะเวลา ๓ ปี

๑.๒.๒ ศึกษาวิเคราะห์ความต้องการกำลังคนทั้งหมดขององค์การบริหารส่วนตำบลในช่วง ระยะเวลา ๓ ปี ว่าต้องการกำลังคน ประเภทใด ระดับใด จำนวนเท่าไร จึงจะสามารถปฏิบัติงานตามภารกิจ ที่อยู่ในอำนาจหน้าที่และความรับผิดชอบได้อย่างมีประสิทธิภาพ

๑.๒.๓ ศึกษาวิเคราะห์ประเมินความต้องการกำลังคนที่มีอยู่ในปัจจุบันและกำลังคน ที่ขาดอยู่และต้องการเพิ่มขึ้น อัตราความต้องการกำลังคนเพิ่มขึ้นเนื่องจากการขยายงานหรือได้รับมอบหมาย เพิ่มขึ้น อัตราการสูญเสียกำลังคนในแต่ละปี ตลอดระยะเวลา ๓ ปี

๑.๒.๔ ศึกษาวิเคราะห์การวางแผนการใช้กำลังคน เป็นการวางแผนเพื่อให้มีการใช้กำลังคน ที่มีอยู่ในองค์การบริหารส่วนตำบลให้เกิดประโยชน์สูงสุด โดยสำรวจและประเมินความรู้ความสามารถของ กำลังคนที่มีอยู่ การพัฒนาหรือฝึกอบรมกำลังคนที่มีอยู่ให้มีประสิทธิภาพสูงขึ้น และใช้กำลังคนที่มีอยู่ให้ เหมาะสมกับความรู้ความสามารถของแต่ละคน

๑.๒.๕ ศึกษาวิเคราะห์ การจัดโครงสร้างการแบ่งส่วนราชการ การกำหนดหน้าที่ความ รับผิดชอบของแต่ละส่วนราชการ การแบ่งงานภายในส่วนราชการ การกำหนดตำแหน่งและระดับตำแหน่งต่าง ๆ ในแต่ละส่วนราชการ

๑.๒.๖ พิจารณาให้ความเห็น เสนอแนะ ทบทวน และขอปรับปรุงแผนอัตรากำลัง ตลอดระยะเวลา ๓ ปี ประจำปีงบประมาณ ๒๕๖๗ - ๒๕๖๙

ระเบียบวาระที่ ๒ รับรองรายงานการประชุมครั้งที่ผ่านมา - ไม่มี -

ระเบียบวาระที่ ๓ เรื่องสืบเนื่องจากการประชุมครั้งที่ผ่านมา - ไม่มี -

ระเบียบวาระที่ ๔ เรื่องเสนอเพื่อพิจารณา

ประธาน -ลำดับต่อไปจะเป็นการวิเคราะห์ วิสัยทัศน์ พันธกิจของ อบต.ทัพพราน ดังนี้

วิสัยทัศน์ องค์การบริหารส่วนตำบลทัพพราน

บ้านเมืองน่าอยู่ สู้ความยากจน มากล้านแหล่งท่องเที่ยวเชิงอนุรักษ์ พัทธกิจสิ่งแวดล้อม

พันธกิจองค์การบริหารส่วนตำบลทพรราช

๑. พัฒนาด้านโครงสร้างพื้นฐาน และสาธารณูปการ
๒. ส่งเสริมและพัฒนาด้านเศรษฐกิจ สังคม คุณภาพชีวิตและงานสวัสดิการสังคม
๓. ส่งเสริมและอนุรักษ์วัฒนธรรม ประเพณี และภูมิปัญญาท้องถิ่น
๔. พัฒนาและอนุรักษ์ทรัพยากรธรรมชาติ สิ่งแวดล้อม และการท่องเที่ยว

ยุทธศาสตร์การพัฒนาขององค์การบริหารส่วนตำบลทพรราช

ยุทธศาสตร์ที่ ๑ การพัฒนาด้านโครงสร้างพื้นฐานให้ได้มาตรฐาน

กลยุทธ์ที่ ๑ ก่อสร้าง บุกเบิก ปรับปรุง บำรุงรักษาทาง คมนาคม สะพาน เขื่อน ระบบระบายน้ำ (แผนงานอุตสาหกรรมและการโยธา)

กลยุทธ์ที่ ๒ จัดให้มีไฟฟ้าใช้อย่างทั่วถึง ขยายเขตไฟฟ้าตามสภาพพื้นที่ให้ครอบคลุมและทั่วถึงทั้งตำบล (แผนงานเคหะและชุมชน)

ยุทธศาสตร์ที่ ๒ การพัฒนาด้านเศรษฐกิจ

กลยุทธ์ที่ ๑ ส่งเสริม สนับสนุนการสร้างงานสร้างอาชีพ ให้กับประชาชนในท้องถิ่น ตามแนวทางปรัชญาเศรษฐกิจพอเพียง (แผนงานสร้างความเข้มแข็งชุมชน)

กลยุทธ์ที่ ๒ ส่งเสริมสนับสนุนอาชีพด้านการเกษตรและปศุสัตว์ตามแนวเกษตรทฤษฎีใหม่ (แผนงานการเกษตร)

กลยุทธ์ที่ ๓ ส่งเสริมโครงการตามแนวพระราชดำริ (แผนงานการเกษตร)

กลยุทธ์ที่ ๔ ส่งเสริมการตลาด การค้า การลงทุนในท้องถิ่นและส่งเสริมสินค้า OTOP (แผนงานสังคมสงเคราะห์)

ยุทธศาสตร์ที่ ๓ การพัฒนาด้านคุณภาพชีวิตสังคมการศึกษาและการสาธารณสุข

กลยุทธ์ที่ ๑ ส่งเสริมและพัฒนาคุณภาพการจัดการศึกษาทุกประเภท และทุกระดับให้ได้มาตรฐานและเป็นไปตามความต้องการของท้องถิ่น (แผนงานการศึกษา)

กลยุทธ์ที่ ๒ ส่งเสริมสนับสนุนให้เกิดความเข้มแข็งในชุมชนและสถาบันครอบครัว (แผนงานสร้างความเข้มแข็งชุมชน)

กลยุทธ์ที่ ๓ ส่งเสริมสนับสนุนการพัฒนาคุณภาพชีวิตเด็ก เยาวชน สตรี ผู้สูงอายุและผู้ด้อยโอกาส (แผนงานสังคมสงเคราะห์)

กลยุทธ์ที่ ๔ ส่งเสริมสนับสนุนการควบคุมโรคติดต่อการป้องกันและการแก้ไขปัญหาเสพติด (แผนงานสาธารณสุข)

กลยุทธ์ที่ ๕ การบริหารจัดการบ้านเมืองที่ดี (แผนงานบริหารงานทั่วไป)

ยุทธศาสตร์ที่ ๔ การพัฒนาด้านศิลปะ วัฒนธรรมและภูมิปัญญาท้องถิ่น

กลยุทธ์ที่ ๑ ส่งเสริมทำนุบำรุงศาสนา ศาสนสถาน อนุรักษ์และสืบสานขนบธรรมเนียม ประเพณี ศิลปวัฒนธรรม และภูมิปัญญาท้องถิ่น (แผนงานศาสนาและวัฒนธรรม)

กลยุทธ์ที่ ๒ ส่งเสริม สนับสนุนกิจกรรมด้านกีฬานันทนาการให้กับประชาชนทุกระดับ และพัฒนาทักษะกีฬาสู่ความเป็นเลิศ (แผนงานศาสนา วัฒนธรรมและนันทนาการ)

กลยุทธ์ที่ ๓ ส่งเสริม สนับสนุนการก่อสร้างและปรับปรุงสนามกีฬา สถานที่นันทนาการ (แผนงานเคหะและชุมชน)

ยุทธศาสตร์ที่ ๕ การพัฒนาด้านทรัพยากร สิ่งแวดล้อมและการท่องเที่ยว

กลยุทธ์ที่ ๑ ส่งเสริมการอนุรักษ์ฟื้นฟูและบริหารจัดการทรัพยากรธรรมชาติและสิ่งแวดล้อม (แผนงานบริหารงานทั่วไป)

กลยุทธ์ที่ ๒ ส่งเสริมประชาสัมพันธ์การท่องเที่ยวเชิงอนุรักษ์ โดยให้ชุมชนมีส่วนร่วมในการท่องเที่ยว (แผนงานการรักษาความสงบภายใน)

ยุทธศาสตร์ที่ ๖ การพัฒนาด้านบุคลากรและองค์กร

กลยุทธ์ที่ ๑ ปรับปรุงจัดหาปัจจัยเครื่องมือเครื่องใช้และการพัฒนาอาคารสถานที่ตลอดจนสภาพแวดล้อมภายในสถานที่ปฏิบัติงาน (แผนงานบริหารงานทั่วไป)

กลยุทธ์ที่ ๒ ส่งเสริมสนับสนุนกิจกรรมด้านความโปร่งใส ตามหลักธรรมาภิบาล พัฒนาคุณภาพชีวิตบุคลากร (แผนงานบริหารงานทั่วไป)

กลยุทธ์ที่ ๓ ส่งเสริมให้ท้องถิ่นมีความสามารถและมีศักยภาพในการสนับสนุนงานป้องกันและบรรเทาสาธารณภัย ตลอดถึงการรักษาความสงบเรียบร้อยในท้องถิ่น (แผนงานรักษาความสงบภายใน)

กลยุทธ์ที่ ๔ ส่งเสริม สนับสนุนการพัฒนาระบบการจัดการและป้องกันภัยพิบัติ (แผนงานสร้างความเข้มแข็งชุมชน)

เลขาฯ

- ต่อไปจะเป็นการวิเคราะห์ที่อัตรากำลังคนขององค์การบริหารส่วนตำบลทพรราช ดังนี้ครับ การวิเคราะห์สภาวะแวดล้อม (SWOT Analysis) เป็นเครื่องมือในการประเมินสถานการณ์สำหรับองค์กร ซึ่งช่วยผู้บริหารกำหนด จุดแข็ง และ จุดอ่อน ขององค์กร จากสภาพแวดล้อมภายใน โอกาสและอุปสรรคจากสภาพแวดล้อมภายนอก ตลอดจนผลกระทบจากปัจจัย ต่าง ๆ ต่อการทำงานขององค์กร การวิเคราะห์ SWOT Analysis เป็นเครื่องมือในการวิเคราะห์สถานการณ์ เพื่อให้ ผู้บริหารรู้จุดแข็ง จุดอ่อน โอกาส และอุปสรรคขององค์กร ซึ่งจะช่วยให้ทราบว่าองค์กรได้เดินทางมาถูกทิศและไม่หลงทาง นอกจากนี้ยังบอกได้ว่าองค์กรมีแรงขับเคลื่อน ไปยังเป้าหมายได้ดีหรือไม่ มั่นใจได้อย่างไรว่าระบบการทำงานในองค์กรยังมีประสิทธิภาพอยู่ มีจุดอ่อนที่จะต้องปรับปรุงอย่างไร ซึ่งการวิเคราะห์สภาวะแวดล้อม SWOT Analysis มีปัจจัยที่ควรนำมาพิจารณา ๒ ส่วน ดังนี้

๑. ปัจจัยภายใน (Internal Environment Analysis) ได้แก่

S มาจาก Strengths หมายถึง จุดเด่นหรือจุดแข็ง ซึ่งเป็นผลมาจากปัจจัยภายใน เป็นข้อดีที่เกิดจากสภาพแวดล้อมภายในองค์กร เช่น จุดแข็งด้านกำลังคน จุดแข็งด้านการเงิน จุดแข็งด้านการผลิต จุดแข็ง ด้านทรัพยากรบุคคล องค์กรจะต้องใช้ประโยชน์จากจุดแข็งในการกำหนดกลยุทธ์

W มาจาก Weaknesses หมายถึง จุดด้อยหรือจุดอ่อน ซึ่งเป็นผลมาจากปัจจัยภายใน เป็นปัญหาหรือข้อบกพร่องที่เกิดจากสภาพแวดล้อมภายในต่างๆ ขององค์กร ซึ่งองค์กรจะต้องหาวิธีในการแก้ปัญหาเหล่านั้น

๒. ปัจจัยภายนอก (External Environment Analysis) ได้แก่

O มาจาก Opportunities หมายถึง โอกาส เป็นผลจากการที่สภาพแวดล้อม ภายนอกขององค์กรเอื้อประโยชน์หรือส่งเสริมการ ดำเนินงานขององค์กร โอกาสแตกต่างจากจุดแข็งตรงที่

โอกาสนั้น เป็นผลมาจากสภาพแวดล้อมภายนอก แต่จุดแข็งนั้นเป็นผลมาจากสภาพแวดล้อมภายใน ผู้บริหารที่ที่จะต้องเสาะแสวงหาโอกาสอยู่เสมอ และใช้ประโยชน์จากโอกาสนั้น T มาจาก Threats หมายถึง อุปสรรค เป็นข้อจำกัดที่เกิดจากสภาพแวดล้อม ภายนอก ซึ่งการบริหารจำเป็นต้องปรับกลยุทธ์ให้สอดคล้องและพยายามขจัดอุปสรรค ต่างๆที่เกิดขึ้นให้ได้จริง

-วิเคราะห์ปัจจัยภายใน ภายนอก (SWOT) ของบุคลากรในสังกัด องค์การบริหารส่วนตำบล ท้าพรราช (ระดับตัวบุคลากร)

จุดแข็ง S

๑. มีภูมิลำเนาอยู่ในพื้นที่ อบต. และพื้นที่ใกล้ อบต.
๒. มีอายุเฉลี่ย ๒๕ - ๕๐ ปี เป็นวัยทำงาน
๓. มีผู้หญิงมากกว่าผู้ชายทำให้การทำงานละเอียดรอบครอบไม่มีพฤติกรรมเสี่ยงต่อการทุจริต
๔. มีการพัฒนาศึกษาหาความรู้เพิ่มเติมอยู่เสมอ
๕. เป็นคนในชุมชนสามารถทำงานคล่องตัว โดยใช้ความสัมพันธ์ส่วนตัวได้

จุดอ่อน W

๑. บางส่วนมีความรู้ไม่สอดคล้องกับภารกิจของ อบต.
๒. ทำงานในลักษณะเชื่อความคิดส่วนตัวมากกว่าหลักการและเหตุผลที่ถูกต้องของทางราชการ
๓. มีภาระหนี้สิน

โอกาส O

๑. มีความใกล้ชิดคุ้นเคยกับประชาชนทำให้เกิดความร่วมมือในการทำงานง่ายขึ้น
๒. มีความจริงใจในการพัฒนาอุทิศตนได้ตลอดเวลา
๓. ชุมชนยังมีความคาดหวังในตัวผู้บริหารและการทำงานและ อบต.ในฐานะตัวแทน

ข้อจำกัด T

๑. ส่วนมากมีเงินเดือน/ค่าจ้างน้อย รายได้ไม่เพียงพอ
 ๒. ระดับความรู้ไม่เหมาะสมสอดคล้องกับความยากของงาน
 ๓. พื้นที่กว้างทำให้บุคลากรที่มีอยู่ไม่พอให้บริการ
 ๔. มีความก้าวหน้าในวงแคบ
- วิเคราะห์ปัจจัยภายใน ภายนอก(SWOT) ขององค์การบริหารส่วนตำบลท้าพรราช(ระดับองค์กร)

จุดแข็ง S

๑. บุคลากรมีความรักถิ่นไม่ต้องการย้าย
๒. การเดินทางสะดวกทำงานเกินเวลาได้
๓. ชุมชนยังมีความคาดหวังในตัวผู้บริหารและการทำงาน และ อบต.ในฐานะตัวแทน
๔. มีการส่งเสริมการศึกษาและฝึกอบรมบุคลากร
๕. ให้โอกาสในการพัฒนาและส่งเสริมความก้าวหน้าของบุคลากรภายในองค์กรอย่างเสมอภาค
๖. ส่งเสริมให้มีการนำความรู้และทักษะใหม่ ๆ ที่ได้จากการศึกษาและฝึกอบรมมาใช้ในการปฏิบัติงาน

จุดอ่อน W

๑. ขาดบุคลากรที่มีความรู้เฉพาะด้านทางวิชาชีพ
๒. พื้นที่พัฒนากว้าง ปัญหาทำให้บางสายงาน มีบุคลากรไม่เพียงพอหรือไม่มี
๓. อาคารสำนักงานคับแคบ

โอกาส O

๑. ประชาชนให้ความร่วมมือในการพัฒนา อบต.ดี
๒. มีความคุ้นเคยกันทุกคน
๓. บุคลากรมีถิ่นที่อยู่กระจายทั่วเขต อบต. ทำให้รู้ สภาพพื้นที่ ทิศนคติของประชาชนได้ดี
๔. บุคลากรมีการพัฒนาความรู้ปริญญาตรี /ปริญญาโทเพิ่มขึ้น
๕. ผู้บริหารและผู้บังคับบัญชาตามสายงานมีบทบาทในการช่วยให้บุคลากรบรรลุเป้าประสงค์

ข้อจำกัด T

๑. มีระบบอุปถัมภ์และกลุ่มพรรคพวกจาก ความสัมพันธ์แบบเครือญาติในชุมชน การดำเนินการทางวินัยเป็นไปได้ยากมักกระทบญาติพี่น้อง
๒. ขาดบุคลากรที่มีความเชี่ยวชาญบางสายงานความรู้ที่มีจำกัดทำให้ต้องเพิ่มพูนความรู้ให้หลากหลายจึงจะทำงานได้ ครอบคลุมภารกิจ ของ อบต.
๓. งบประมาณน้อยเมื่อเปรียบเทียบกับพื้นที่ จำนวนประชากร และภารกิจ

ประชาชน

- การพิจารณากำหนดตำแหน่งเพิ่มและยุบเลิก ตำแหน่งในแต่ละส่วนราชการ ในการจัดทำแผนอัตรากำลังประจำปี ๒๕๖๗ - ๒๕๖๙ กระบวนการที่มาในการกำหนดตำแหน่ง มีวิธีและการดำเนินการในการคัดเลือก ตำแหน่งที่ควรยุบและเพิ่มโดยเริ่มจากส่วนราชการไหน ที่ไปที่มาในการพิจารณายุบเลิกหรือเพิ่ม ตำแหน่งนั้นให้เลขาชี้แจงให้คณะกรรมการทราบด้วย

เลขาฯ

- การกำหนดตำแหน่งในแต่ละส่วนราชการ นั้นได้มีหนังสือให้หัวหน้าส่วนราชการพิจารณาจัดทำตารางการทำงานของส่วนราชการในรอบระยะเวลา ๓ ปี ที่ผ่านมาเพื่อนำมาใช้ในการพิจารณาว่า ตำแหน่งใดควรยุบ ตำแหน่งใดควรเพิ่มซึ่ง เราจะยุบหรือจะเพิ่มนั้น จะพิจารณาจากค่างานที่แต่ละส่วนราชการปฏิบัติงานจริงใน ๓ ปีที่ผ่านมา และนำมาในวันนี้แล้วโดยแทรกอยู่ในวาระการประชุมข้างหลังครับ ในการเสนอยุบเลิกหรือเพิ่มตำแหน่งในแต่ละส่วนราชการเพื่อความเป็นระเบียบเรียบร้อยเห็นควรให้แต่ละส่วนราชการเสนอความคิดเห็นและคณะกรรมการร่วมกันพิจารณาโดย เรียงลำดับ จากส่วนราชการต่าง ๆ ตั้งแต่ สำนักปลัด กองคลัง กองช่าง กองการศึกษาฯ กองสวัสดิการสังคม และหน่วยตรวจสอบภายใน โดยการพิจารณาขอให้หัวหน้าส่วนตามลำดับ นำเสนอผลการดำเนินงานในช่วงระยะเวลา ๓ ปี ต่อที่ประชุม ครับ ส่วนค่างานที่ประธานให้แต่ละส่วนราชการส่งมาให้ เลขานุการนั้น เลขานุการได้ดำเนินการรวบรวมเรียบร้อยแล้ว โดยแต่ละส่วนราชการบันทึกส่งมายังเลขาก่อนวันประชุมทุกส่วนราชการ ดังนั้นแล้วจึงขอแจ้งปริมาณงาน เพื่อใช้ประกอบการพิจารณากำหนดตำแหน่งเพิ่มลด หรือปรับเกลี่ยอัตรา ดังรายละเอียดแนบท้าย

ประธาน

- ครี สำหรับแนวทางการวิเคราะห์ค่างาน และการกำหนดตำแหน่งเพิ่มหรือยุบเลิกนั้น เลขา ได้นำเรียนให้ที่ประชุมทราบแล้ว โดยการนำเสนอให้เริ่มตั้งแต่ สำนักปลัด กองคลัง กองช่าง กองการศึกษาฯ กองสวัสดิการสังคม และหน่วยตรวจสอบภายใน เป็นลำดับ สุดท้ายและให้คณะกรรมการพิจารณาแต่ละส่วนราชการไปพร้อมเลย เมื่อหัวหน้าส่วน ราชการได้นำเสนอเรียบร้อยแล้ว เป็นรายงานราชการ โดยพิจารณาดูภาระหน้าที่ ปัญหา อุปสรรค และค่าใช้จ่ายในงบบุคลากร เป็นหลัก ให้เลขาสรุปให้ คณะกรรมการฟังครับ

สรุปปัญหาเกี่ยวกับโครงสร้างส่วนราชการ ตำแหน่งในส่วนราชการ และแนวทางการ แก้ไขปัญหาในอนาคต

- การจัดสรรอัตรากำลังให้มีประสิทธิภาพ สอดคล้องกับภาระงาน ตลอดจนการกำหนดสาย งานและคุณสมบัติเฉพาะตำแหน่ง ให้ตรงกับบทบาท ภารกิจขององค์การบริหารส่วนตำบล มากยิ่งขึ้น โดยจุดเน้นคือ กำหนดสายงานที่สอดคล้องกับหน้าที่ความรับผิดชอบมากที่สุด พร้อมทั้งเอื้อต่อการบริหารทรัพยากรบุคคล อันได้แก่ การโอน การย้าย การวางแผนเส้นทาง ความก้าวหน้าในสายอาชีพ เป็นต้น ทั้งนี้องค์การบริหารส่วนตำบลทพรฯ ได้พิจารณาด้วยว่า อัตรากำลังที่มีอยู่ในปัจจุบัน มีคุณสมบัติทั้งในเชิงคุณภาพและปริมาณเป็นอย่างไรเพื่อให้ สามารถบริหารกำหนดอัตรากำลังให้เกิดประโยชน์สูงสุด โดยให้พิจารณาความเหมาะสมในเชิง คุณสมบัติ ความรู้ ทักษะ วุฒิการศึกษา ที่เหมาะสมกับหน้าที่ความรับผิดชอบหลัก และวิเคราะห์อัตรากำลังคนที่มีและที่ขาด เพื่อใช้สำหรับการแก้ไขปัญหาที่เกิดขึ้น รวมถึงใช้ สำหรับปรับปรุงแผนอัตรากำลัง ๓ ปี เพื่อให้มีอัตรากำลังที่เหมาะสมระหว่างคนกับงานที่มี ดังนี้

โครงสร้างส่วนราชการ /อัตรากำลัง /อำนาจหน้าที่ /ภารกิจงานปัจจุบัน	ปัญหาที่เกิดขึ้น	แนวทางในการแก้ไข ปัญหาในอนาคต
<p>สำนักปลัด</p> <p>มีอำนาจหน้าที่ความรับผิดชอบเกี่ยวกับงานราชการ ทั่วไปขององค์การบริหารส่วนตำบล งานเลขานุการของ นายกององค์การบริหารส่วนตำบล รองนายกององค์การบริหาร ส่วนตำบลและเลขานุการนายกององค์การบริหารส่วนตำบล งานกิจการสภาองค์การบริหารส่วนตำบล งานบริหารงาน บุคคลของพนักงานส่วนตำบล ลูกจ้างประจำ และพนักงาน จ้าง งานป้องกันและบรรเทาสาธารณภัย งานเทศกิจ งาน รักษาความสงบเรียบร้อย งานจราจร งานวิเทศสัมพันธ์ งานประชาสัมพันธ์ งานส่งเสริมและพัฒนาเทคโนโลยี สารสนเทศ นิติ การงานคุ้มครองดูแลและรักษา ทรัพยากรธรรมชาติ งานสิ่งแวดล้อม และราชการที่มีได้ กำหนดให้เป็นหน้าที่ของกอง สำนัก หรือส่วนราชการใดใน องค์การบริหารส่วนตำบลเป็นการเฉพาะ รวมทั้งกำกับและ</p>	<p>สำนักปลัด เป็นส่วน ราชการ ระดับต้น ประกอบด้วย ๖ งาน ปัจจุบันเป็นอัตรากำลัง ที่ว่าง สายวิชาการ และ สายทั่วไป มีเพียงพอแต่ ในส่วนพนักงานจ้างยังไม่ เพียงพอต่อการบริหาร จัดการภายใน โดยเฉพาะ ในส่วนของงานบริหารงาน ทั่วไป และงานป้องกันและ บรรเทาสาธารณภัย ยังขาดบุคลากรในการ</p>	<p>- ตำแหน่งที่ว่าง องค์การ บริหารส่วนตำบลทพรฯ ใช้วิธีการโอน ย้าย เพื่อ แก้ไขปัญหาในปัจจุบัน และขอใช้บัญชีผู้สอบ คัดเลือก สอบแข่งขัน ในอนาคต ยังไม่มีความ จำเป็นที่จะยุบเลิก ตำแหน่ง ในระยะเวลา ๓ ปี</p> <p>- กำหนดตำแหน่ง พนักงานดับเพลิง (ทั่วไป)</p>

โครงสร้างส่วนราชการ / อัตรากำลัง / อำนาจหน้าที่ / ภารกิจงานปัจจุบัน (ต่อ)	ปัญหาที่เกิดขึ้น (ต่อ)	แนวทางในการแก้ไข ปัญหาในอนาคต (ต่อ)
<p>เร่งรัดการปฏิบัติราชการขององค์การบริหารส่วนตำบลให้เป็นไปตามนโยบาย แนวทาง และแผนการปฏิบัติราชการขององค์การบริหารส่วนตำบล งานบริการข้อมูล สถิติ ช่วยเหลือให้คำแนะนำทางวิชาการ งานอื่นๆ ที่เกี่ยวข้อง และที่ได้รับมอบหมาย</p> <p>คุณสมบัติ ความรู้ ทักษะ วุฒิการศึกษา ที่ใช้ในการบรรจุ และแต่งตั้งให้พนักงานส่วนตำบล ลูกจ้างประจำ และพนักงานจ้าง ดำรงตำแหน่งในสำนักปลัด ส่วนใหญ่จะเน้นที่ เรื่องการวางแผน นโยบาย อำนวยการทั่วไป การบริการสาธารณะ ฯลฯ ส่วนวุฒิการศึกษา ที่ใช้ในการบรรจุแต่งตั้งจะใช้คุณวุฒิตามมาตรฐานกำหนดตำแหน่งของแต่ละสายงาน เพื่อให้พนักงานแต่ละตำแหน่งสามารถปฏิบัติงานได้เต็มความสามารถและตรงตามความรู้ ประสบการณ์ที่แต่ละคนมี</p>	<p>รองรับภารกิจงานที่มี ปริมาณเพิ่มมากขึ้นใน แต่ละปี</p>	<p>จำนวน ๓ อัตรา</p> <ul style="list-style-type: none"> - กำหนดตำแหน่ง พนักงานขับรถยนต์ (ภารกิจ) จำนวน ๑ อัตรา - กำหนดตำแหน่ง พนักงานขับ เครื่องจักรกลขนาดเบา (ภารกิจ) จำนวน ๑ อัตรา <p>เพื่อรองรับภารกิจงานที่มี ปริมาณมากขึ้นในแต่ละปี</p>
<p>กองคลัง</p> <p>มีอำนาจหน้าที่รับผิดชอบเกี่ยวกับงานการเงิน การรับเงิน การจัดเก็บภาษี ค่าธรรมเนียม และการพัฒนา รายได้ งานสรุปผล สถิติการจัดเก็บภาษี ค่าธรรมเนียม งานนำส่งเงิน การเก็บรักษาเงินและเอกสารทางการเงิน งานการตรวจสอบใบสำคัญ ฎีกาทุกประเภท งานการจัดทำ บัญชี งานตรวจสอบบัญชีทุกประเภท งานเกี่ยวกับเงินเดือน ค่าจ้าง ค่าตอบแทน เงินบำเหน็จ บำนาญ และเงินอื่นๆ งานจัดทำหรือช่วยจัดทำงบประมาณและเงินนอก งบประมาณ งานเกี่ยวกับสถานะการเงินการคลัง งานการจัดสรรเงินต่างๆ งานทะเบียนคุมเงินรายได้และรายจ่าย ต่างๆ งานควบคุมการเบิกจ่ายเงิน งานทำงบทดลอง ประจำเดือนและประจำปี งานเกี่ยวกับการจัดซื้อ จัดจ้าง จัดหา งานทะเบียนคุม งานการจำหน่าย พัสดุ ครุภัณฑ์ และ ทรัพย์สินต่างๆ งานเกี่ยวกับเงินประกันสัญญาทุกประเภท งานบริการข้อมูล สถิติ ช่วยเหลือให้คำแนะนำทางวิชาการ ด้านการเงินการคลัง การบัญชี การพัสดุและทรัพย์สิน รวมถึงงานอื่นๆ ที่เกี่ยวข้องหรือที่ได้รับมอบหมาย</p>	<p>กองคลัง เป็นส่วนราชการ ระดับต้น ประกอบด้วย ๔ งาน ซึ่งตำแหน่ง ปัจจุบัน เป็นอัตรากำลัง ที่ว่าง สายวิชาการ และสาย ทั่วไป รวมถึงพนักงานจ้าง มีเพียงพอสำหรับการ บริหารจัดการภายใน</p>	<ul style="list-style-type: none"> - ตำแหน่งที่ว่าง องค์การ บริหารส่วนตำบลทพรราช ใช้วิธีการโอน ย้าย เพื่อ แก้ไขปัญหาในปัจจุบัน และขอใช้บัญชีผู้สอบ คัดเลือก สอบแข่งขัน ในอนาคต ยังไม่มีความ จำเป็นที่จะกำหนด ตำแหน่ง หรือยุบเลิก ตำแหน่ง ในระยะเวลา ๓ ปี

<p>โครงสร้างส่วนราชการ / อัตรากำลัง / อำนาจหน้าที่ / ภารกิจงานปัจจุบัน (ต่อ)</p>	<p>ปัญหาที่เกิดขึ้น (ต่อ)</p>	<p>แนวทางในการแก้ไข ปัญหาในอนาคต (ต่อ)</p>
<p>คุณสมบัติ ความรู้ ทักษะ วุฒิการศึกษา ที่ใช้ในการบรรจุ และแต่งตั้งให้พนักงานส่วนตำบล ลูกจ้างประจำ และพนักงานจ้าง ดำรงตำแหน่งในกองคลัง จะเน้นที่เรื่องการเงิน การบัญชี การพัสดุ การจัดเก็บรายได้ ฯลฯ ส่วนวุฒิการศึกษา ที่ใช้ในการบรรจุแต่งตั้งจะใช้คุณวุฒิตามมาตรฐานกำหนดตำแหน่งของแต่ละสายงาน เพื่อให้พนักงานแต่ละตำแหน่งสามารถปฏิบัติงานได้เต็มความสามารถและตรงตามความรู้ประสบการณ์ที่แต่ละคนมี</p>		
<p>กองช่าง</p> <p>มีอำนาจหน้าที่รับผิดชอบเกี่ยวกับงานสำรวจ งานออกแบบและเขียนแบบงานประมาณราคา งานจัดทำทะเบียนประวัติโครงสร้างพื้นฐาน อาคาร สะพาน คลอง แหล่งน้ำ งานติดตั้งซ่อมบำรุงระบบไฟส่องสว่างและไฟสัญญาณจราจร งานปรับปรุงภูมิทัศน์ งานผังเมืองตามพระราชบัญญัติการผังเมือง งานการควบคุมอาคารตามระเบียบกฎหมาย งานตรวจสอบการก่อสร้าง งานจัดทำแผนปฏิบัติงานการก่อสร้างและซ่อมบำรุงประจำปีงานควบคุมการก่อสร้างและซ่อมบำรุง งานจัดทำประวัติติดตาม ควบคุมการปฏิบัติงานเครื่องจักรกล งานจัดทำทะเบียนควบคุมการจัดซื้อ เก็บรักษา การเบิกจ่ายวัสดุ อุปกรณ์ อะไหล่ น้ำมันเชื้อเพลิง งานบริการข้อมูล สถิติ ช่วยเหลือให้คำแนะนำทางวิชาการด้านวิศวกรรมต่างๆ รวมถึงงานอื่นๆ ที่เกี่ยวข้องหรือที่ได้รับมอบหมาย</p> <p>คุณสมบัติ ความรู้ ทักษะ วุฒิการศึกษา ที่ใช้ในการบรรจุ และแต่งตั้งให้พนักงานส่วนตำบล ลูกจ้างประจำ และพนักงานจ้าง ดำรงตำแหน่งในกองช่าง ส่วนใหญ่จะเน้นที่เรื่องสายงานช่าง การก่อสร้าง การออกแบบ การประมาณการราคา ฯลฯ ส่วนวุฒิการศึกษา ที่ใช้ในการบรรจุแต่งตั้งจะใช้คุณวุฒิตามมาตรฐานกำหนดตำแหน่งของแต่ละสายงาน เพื่อให้พนักงานแต่ละตำแหน่งสามารถปฏิบัติงานได้เต็มความสามารถและตรงตามความรู้ ประสบการณ์ที่แต่ละคนมี</p>	<p>กองช่าง เป็นส่วนราชการ ระดับต้น ประกอบด้วย ๔ งาน กรอบอัตรากำลัง ในส่วนของกองช่างยังไม่เป็นไปตามกรอบ</p> <p>โครงสร้างการแบ่งส่วนราชการ และตามหนังสือสำนักงาน ก.จ. ก.ท. และ ก.อบต.ที่ มท ๐๘๐๙.๒/ว ๓๖ ลงวันที่ ๑๐ มีนาคม ๒๕๖๖ เรื่อง การจัดทำแผนอัตรากำลัง ๓ ปี ประจำปีงบประมาณ พ.ศ. ๒๕๖๗ - ๒๕๖๙</p>	<p>- ตำแหน่งที่ว่าง องค์การบริหารส่วนตำบลทัพราช ใช้วิธีการโอน ย้าย เพื่อแก้ไขปัญหาในปัจจุบัน และขอใช้บัญชี</p> <p>สอบแข่งขันในอนาคต และมีความจำเป็นที่จะกำหนด ตำแหน่ง วิศวกรโยธา เพิ่ม จำนวน ๑ ตำแหน่ง ๑ อัตรากำลัง และยุบเลิก ตำแหน่ง นายช่างโยธา จำนวน ๑ อัตรากำลัง เพื่อลดภาระค่าใช้จ่าย ด้านงบประมาณ</p>

โครงสร้างส่วนราชการ / อัตรากำลัง / อำนาจหน้าที่ / ภารกิจงานปัจจุบัน (ต่อ)	ปัญหาที่เกิดขึ้น (ต่อ)	แนวทางในการแก้ไข ปัญหาในอนาคต (ต่อ)
<p>กองการศึกษา ศาสนาและวัฒนธรรม</p> <p>มีอำนาจหน้าที่รับผิดชอบเกี่ยวกับงานบริหาร การศึกษา งานพัฒนาการศึกษา ทั้งการศึกษาในระบบ การศึกษา การศึกษานอกระบบการศึกษา และการศึกษา ตามอัธยาศัย เช่น การจัดการศึกษาปฐมวัย อนุบาลศึกษา ปฐมศึกษา มัธยมศึกษา และอาชีวศึกษา งานบริหารวิชาการ ด้านการศึกษา งานโรงเรียน งานกิจการนักเรียน งานการศึกษาปฐมวัย งานขยายโอกาสทางการศึกษา งานฝึกและส่งเสริมอาชีพ งานห้องสมุด งานพิพิธภัณฑ์ งานเครือข่ายทางการศึกษา งานศึกษานิเทศ งานส่งเสริม คุณภาพและมาตรฐานหลักสูตร งานพัฒนาสื่อเทคโนโลยี และนวัตกรรมทางการศึกษา งานการศาสนา งานบำรุง ศิลปะ จารีตประเพณี ภูมิปัญญาท้องถิ่น และวัฒนธรรมอัน ดีของท้องถิ่น งานการกีฬาและสวัสดิกภาพและกองทุนเพื่อ การศึกษา งานบริหารงานบุคคลของพนักงานครู บุคลากร ทางการศึกษา ลูกจ้าง และพนักงานจ้าง สังกัดสถานศึกษา และศูนย์พัฒนาเด็กเล็ก กรณียังไม่จัดตั้งกองการเจ้าหน้าที่ งานบริการข้อมูล สถิติ ช่วยเหลือให้คำแนะนำทางวิชาการ รวมถึงงานอื่นๆ ที่เกี่ยวข้องหรือที่ได้รับมอบหมาย</p> <p>คุณสมบัติ ความรู้ ทักษะ วุฒิการศึกษา ที่ใช้ในการ บรรจุ และแต่งตั้งให้พนักงานส่วนตำบล ลูกจ้างประจำ และพนักงานจ้าง ดำรงตำแหน่งในกองการศึกษา ศาสนา และวัฒนธรรม ส่วนใหญ่จะเน้นที่ เรื่องการวางแผน การศึกษา การพัฒนาการศึกษา ประเพณีวัฒนธรรมท้องถิ่น ภูมิปัญญา การบริการสาธารณะ ฯลฯ ส่วนวุฒิการศึกษา ที่ใช้ในการบรรจุแต่งตั้งจะใช้คุณวุฒิตามมาตรฐานกำหนด ตำแหน่งของแต่ละสายงาน เพื่อให้พนักงานแต่ละตำแหน่ง สามารถปฏิบัติงานได้เต็มความสามารถและตรงตามความรู้ ประสบการณ์ที่แต่ละคนมี</p>	<p>กองการศึกษา ศาสนา และวัฒนธรรม เป็นส่วน ราชการระดับต้น ประกอบด้วย ๓ งาน และปัจจุบันมีพนักงานจ้าง ตำแหน่ง ผู้ดูแลเด็ก จำนวน ๕ อัตรา มีคุณสมบัติครบถ้วนใน คณะกรรมการกลาง พนักงานส่วนตำบล (ก.อบต.) เรื่อง ปรับปรุง ค่าตอบแทน (ค่าจ้าง) พนักงานจ้างทั่วไป และ การกำหนดตำแหน่ง ลงวันที่ ๒๗ ตุลาคม ๒๕๔๗ มีมติเห็นชอบให้ กำหนดให้ลักษณะงาน ของพนักงานจ้างทั่วไป</p>	<p>- จึงกำหนดตำแหน่ง ผู้ดูแลเด็ก (ทักษะ) เพิ่มจำนวน ๕ อัตรา เพื่อรองรับการปรับปรุง ตำแหน่งของพนักงาน จ้างทั่วไปรายดังกล่าว</p>

<p>โครงสร้างส่วนราชการ /อัตรากำลัง /อำนาจหน้าที่ /ภารกิจงานปัจจุบัน (ต่อ)</p>	<p>ปัญหาที่เกิดขึ้น (ต่อ)</p>	<p>แนวทางในการแก้ไข ปัญหาในอนาคต (ต่อ)</p>
<p>กองสวัสดิการสังคม</p> <p>มีหน้าที่รับผิดชอบกำกับ ดูแล ติดตาม ควบคุม แก้ปัญหา การปฏิบัติหน้าที่ในกองสวัสดิการสังคม ให้เป็นไปตามกฎหมายระเบียบ ข้อบังคับ คำสั่ง ประกาศ และหนังสือสั่งการที่กำหนดให้ถือปฏิบัติ งานส่งเสริมอาชีพ/งานวางแผนพัฒนาชุมชน งานถ่ายโอนศูนย์ถ่ายทอดเทคโนโลยีทางการเกษตร งานกองทุนเศรษฐกิจชุมชน งาน อสม. งานโครงการตามแนวพระราชดำริ งานพัฒนาชุมชนและสวัสดิการสังคม งานศูนย์สงเคราะห์ประจำหมู่บ้าน งานธุรการกองสวัสดิการสังคม รวมถึงงานอื่นๆ ที่เกี่ยวข้องหรือที่ได้รับมอบหมาย</p> <p>คุณสมบัติ ความรู้ ทักษะ วุฒิการศึกษา ที่ใช้ในการบรรจุ และแต่งตั้งให้พนักงานส่วนตำบล ลูกจ้างประจำ และพนักงานจ้าง ดำรงตำแหน่งในกองสวัสดิการสังคมส่วนใหญ่จะเน้นวางแผนพัฒนาชุมชน งานถ่ายโอนศูนย์ถ่ายทอดเทคโนโลยีทางการเกษตร งานกองทุนเศรษฐกิจชุมชน งาน อสม. งานโครงการตามแนวพระราชดำริงานพัฒนาชุมชนและสวัสดิการสังคม งานศูนย์สงเคราะห์ประจำหมู่บ้าน งานธุรการกองสวัสดิการสังคม ฯลฯ ส่วนวุฒิการศึกษาที่ใช้ในการบรรจุแต่งตั้งจะใช้คุณวุฒิตามมาตรฐานกำหนดตำแหน่งของแต่ละสายงาน เพื่อให้พนักงานแต่ละตำแหน่งสามารถปฏิบัติงานได้เต็มความสามารถและตรงตามความรู้ประสบการณ์ที่แต่ละคนมี</p>	<p>กองสวัสดิการสังคม เป็นส่วนราชการระดับต้น ประกอบด้วย ๔ งาน อัตรากำลังในกองสวัสดิการสังคม ยังไม่เป็นที่แน่นอนตามกรอบโครงสร้างการแบ่งส่วนราชการ และตามหนังสือสำนักงาน ก.จ. ก.ท. และ ก.อบต. ที่ มท ๐๘๐๙.๒/ว ๓๖ ลงวันที่ ๑๐ มีนาคม ๒๕๖๖ เรื่อง การจัดทำแผนอัตรากำลัง ๓ ปี ประจำปีงบประมาณ พ.ศ. ๒๕๖๗ - ๒๕๖๙</p>	<p>- จึงกำหนดตำแหน่งเจ้าพนักงานพัฒนาชุมชน เพิ่มจำนวน ๑ ตำแหน่ง ๑ อัตรา และตำแหน่งเจ้าพนักงานธุรการ จำนวน ๑ อัตรา เพื่อให้เป็นไปตามกรอบโครงสร้างการแบ่งส่วนราชการ และตามหนังสือสำนักงาน ก.จ. ก.ท. และ ก.อบต. ที่ มท ๐๘๐๙.๒/ว ๓๖ ลงวันที่ ๑๐ มีนาคม ๒๕๖๖ เรื่อง การจัดทำแผนอัตรากำลัง ๓ ปี ประจำปีงบประมาณ พ.ศ. ๒๕๖๗ - ๒๕๖๙</p>
<p>หน่วยตรวจสอบภายใน</p> <p>อำนาจหน้าที่รับผิดชอบเกี่ยวกับงานจัดทำแผนการตรวจสอบภายในประจำปี งานการตรวจสอบความถูกต้องและเชื่อถือได้ของเอกสารการเงิน การบัญชี เอกสารการรับ การจ่ายเงินทุกประเภท ตรวจสอบการเก็บรักษาหลักฐานการเงิน การบัญชี งานตรวจสอบการสรรหาพัสดุและทรัพย์สิน การเก็บรักษาพัสดุ และทรัพย์สิน งานตรวจสอบการทำประโยชน์จากทรัพย์สินขององค์การบริหารส่วนตำบล งานตรวจสอบติดตามและการประเมินผลการดำเนินงานตามแผนงาน โครงการให้เป็นไปตามนโยบายวัตถุประสงค์ และเป้าหมายที่กำหนดอย่างมีประสิทธิภาพ</p>	<p>หน่วยตรวจสอบภายใน เป็นส่วนราชการหลัก อัตรากำลังที่มี นักวิชาการตรวจสอบภายใน ๑ อัตรา และเป็นตำแหน่งมีคนครอง มีตำแหน่งเพียงพอสำหรับการบริหารจัดการภายใน</p>	<p>- ยังไม่มีความจำเป็นที่จะกำหนดตำแหน่ง ในระยะเวลา ๓ ปี</p>

โครงสร้างส่วนราชการ / อัตรากำลัง / อำนาจหน้าที่ / ภารกิจงานปัจจุบัน (ต่อ)	ปัญหาที่เกิดขึ้น (ต่อ)	แนวทางในการแก้ไข ปัญหาในอนาคต (ต่อ)
ประสิทธิผลและประหยัด งานวิเคราะห์และประเมินความมี ประสิทธิภาพ ประหยัด คุ่มค่า ในการใช้ทรัพยากรของส่วน ราชการต่างๆ งานประเมินการควบคุมภายในของหน่วยรับ ตรวจสอบ งานรายงานผลการตรวจสอบภายใน งานบริการ ข้อมูล สถิติ ช่วยเหลือให้คำแนะนำแนวทางแก้ไข ปรับปรุง การปฏิบัติงานแก่หน่วยรับตรวจสอบและผู้เกี่ยวข้อง รวมถึงงาน อื่นๆ ที่เกี่ยวข้องหรือที่ได้รับมอบหมาย		

โครงสร้างการกำหนดส่วนราชการ

โครงสร้างเดิม อบต.ทัพราช	โครงสร้างใหม่ อบต.ทัพราช	หมายเหตุ
<p>๑. สำนักปลัด อบต. ๑.๑ งานบริหารงานทั่วไป ๑.๒ งานวิเคราะห์นโยบายและแผน ๑.๓ งานนิติการ ๑.๔ งานป้องกันและบรรเทาสาธารณภัย ๑.๕ งานการเจ้าหน้าที่ ๑.๖ งานบริหารงานสาธารณสุข</p> <p>๒. กองคลัง ๒.๑ งานการเงินและบัญชี ๒.๒ งานเร่งรัดและจัดเก็บรายได้ ๒.๓ งานแผนที่ภาษีและทะเบียนทรัพย์สิน ๒.๔ งานพัสดุและทรัพย์สิน</p> <p>๓. กองช่าง ๓.๑ งานบริหารงานทั่วไป ๓.๒ งานวิศวกรรมโยธา ๓.๓ งานแบบแผนและก่อสร้าง ๓.๔ งานสำรวจและออกแบบ</p> <p>๔. กองการศึกษา ศาสนาและวัฒนธรรม ๔.๑ งานบริหารการศึกษา ๔.๒ งานส่งเสริมการศึกษาศาสนาและ วัฒนธรรม</p>	<p>๑. สำนักปลัด อบต. ๑.๑ งานบริหารงานทั่วไป ๑.๒ งานวิเคราะห์นโยบายและแผน ๑.๓ งานนิติการ ๑.๔ งานป้องกันและบรรเทาสาธารณภัย ๑.๕ งานการเจ้าหน้าที่ ๑.๖ งานบริหารงานสาธารณสุข</p> <p>๒. กองคลัง ๒.๑ งานการเงินและบัญชี ๒.๒ งานเร่งรัดและจัดเก็บรายได้ ๒.๓ งานแผนที่ภาษีและทะเบียนทรัพย์สิน ๒.๔ งานพัสดุและทรัพย์สิน</p> <p>๓. กองช่าง ๓.๑ งานบริหารงานทั่วไป ๓.๒ งานวิศวกรรมโยธา ๓.๓ งานแบบแผนและก่อสร้าง ๓.๔ งานสำรวจและออกแบบ</p> <p>๔. กองการศึกษา ศาสนาและวัฒนธรรม ๔.๑ งานบริหารการศึกษา ๔.๒ งานส่งเสริมการศึกษาศาสนาและ วัฒนธรรม ๔.๓ งานศูนย์พัฒนาเด็กเล็ก</p>	

โครงสร้างเดิม อบต.ทัพราช	โครงสร้างใหม่ อบต.ทัพราช	หมายเหตุ
๕. กองสวัสดิการสังคม ๕.๑ งานส่งเสริมสวัสดิการสังคม ๕.๒ งานพัฒนาชุมชน ๕.๓ งานสังคมสงเคราะห์ ๕.๔ งานสวัสดิภาพเด็กและเยาวชน ๖. หน่วยตรวจสอบภายใน - งานตรวจสอบภายใน	๕. กองสวัสดิการสังคม ๕.๑ งานส่งเสริมสวัสดิการสังคม ๕.๒ งานพัฒนาชุมชน ๕.๓ งานสังคมสงเคราะห์ ๕.๔ งานสวัสดิภาพเด็กและเยาวชน ๖. หน่วยตรวจสอบภายใน - งานตรวจสอบภายใน	

สรุปกรอบอัตรากำลัง ๓ ปี ระหว่างปี ๒๕๖๗ - ๒๕๖๙

ส่วนราชการ	กรอบอัตรากำลังเดิม	อัตราตำแหน่งที่คาดว่าจะต้องใช้ในช่วงระยะเวลา ๓ ปี ข้างหน้า			เพิ่ม / ลด			หมายเหตุ
		๒๕๖๗	๒๕๖๘	๒๕๖๙	๒๕๖๗	๒๕๖๘	๒๕๖๙	
ปลัด อบต. (นักบริหารงานท้องถิ่น ต้น)	๑	๑	๑	๑	-	-	-	
รองปลัด อบต. (นักบริหารงานท้องถิ่น ระดับต้น)	๑	๑	๑	๑	-	-	-	
สำนักงานปลัด								
หัวหน้าสำนักงานปลัด (นักบริหารงานทั่วไป ระดับต้น)	๑	๑	๑	๑	-	-	-	
นักจัดการงานทั่วไป ปก./ชก.	๑	๑	๑	๑	-	-	-	ว่างเดิม
นักทรัพยากรบุคคล ปก.	๑	๑	๑	๑	-	-	-	
นักวิเคราะห์นโยบายและแผน ปก.	๑	๑	๑	๑	-	-	-	
นิติกร ปก./ชก.	๑	๑	๑	๑	-	-	-	ว่างเดิม
นักวิชาการสาธารณสุข ปก./ชก.	๑	๑	๑	๑	-	-	-	ว่างเดิม
เจ้าพนักงานธุรการ ปง.	๑	๑	๑	๑	-	-	-	
เจ้าพนักงานป้องกันและบรรเทาสาธารณภัย ปง.	๑	๑	๑	๑	-	-	-	
พนักงานจ้างตามภารกิจ								
ผู้ช่วยนักวิเคราะห์นโยบายและแผน	๑	๑	๑	๑	-	-	-	ว่างเดิม
ผู้ช่วยเจ้าพนักงานธุรการ	๒	๒	๒	๒	-	-	-	
พนักงานขับรถยนต์	๔	๕	๕	๕	+๑	-	-	กำหนดตำแหน่งเพิ่ม
พนักงานขับเครื่องจักรกลขนาดเบา	๓	๔	๔	๔	+๑	-	-	กำหนดตำแหน่งเพิ่ม
พนักงานดับเพลิง	๔	๔	๔	๔	-	-	-	

พนักงานจ้างทั่วไป								
คนงาน	๔	๔	๔	๔	-	-	-	
พนักงานดับเพลิง	๒	๕	๕	๕	+๓	-	-	กำหนดตำแหน่งเพิ่ม ๓ อัตรา
ภารโรง	๑	๑	๑	๑	-	-	-	
คนครัว	๑	๑	๑	๑	-	-	-	
กองคลัง								
ผู้อำนวยการกองคลัง (นักบริหารงานการคลัง ระดับต้น)	๑	๑	๑	๑	-	-	-	ว่างเต็ม
นักวิชาการพัสดุ ปก./ชก.	๑	๑	๑	๑	-	-	-	ขอใช้บัญชี
เจ้าพนักงานพัสดุ ชง.	๑	๑	๑	๑	-	-	-	
เจ้าพนักงานจัดเก็บรายได้ ปง./ชง.	๒	๒	๒	๒	-	-	-	ขอใช้บัญชี ว่างเต็ม ๑ อัตรา
นักวิชาการเงินและบัญชี ปก./ชก.	๑	๑	๑	๑	-	-	-	ว่างเต็ม
เจ้าพนักงานการเงินและบัญชี ปง./ชง.	๒	๒	๒	๒	-	-	-	ขอใช้บัญชี
เจ้าพนักงานธุรการ ปง.	๑	๑	๑	๑	-	-	-	
พนักงานจ้างตามภารกิจ								
ผู้ช่วยนักวิชาการเงินและบัญชี	๑	๑	๑	๑	-	-	-	
ผู้ช่วยเจ้าพนักงานการเงินและบัญชี	๑	๑	๑	๑	-	-	-	
ผู้ช่วยเจ้าพนักงานจัดเก็บรายได้	๑	๑	๑	๑	-	-	-	
พนักงานจ้างทั่วไป								
คนงาน	๑	๑	๑	๑	-	-	-	
กองช่าง								
ผู้อำนวยการกองช่าง (นักบริหารงานช่าง ระดับต้น)	๑	๑	๑	๑	-	-	-	ว่างเต็ม
วิศวกรโยธา ปก./ชก.	-	๑	๑	๑	+๑	-	-	กำหนดตำแหน่งเพิ่ม
นายช่างโยธา ปง./ชง.	๓	๒	๒	๒	-๑	-	-	ขอใช้บัญชี ยุบเลิก ๑ อัตรา
เจ้าพนักงานธุรการ ชง.	๑	๑	๑	๑	-	-	-	
พนักงานจ้างตามภารกิจ								
ผู้ช่วยนายช่างโยธา	๑	๑	๑	๑	-	-	-	
ผู้ช่วยนายช่างไฟฟ้า	๑	๑	๑	๑	-	-	-	
พนักงานจ้างทั่วไป								
คนงาน	๑	๑	๑	๑	-	-	-	
กองการศึกษา								
ผู้อำนวยการกองการศึกษา (นักบริหารงานการศึกษา ระดับต้น)	๑	๑	๑	๑	-	-	-	

นักวิชาการศึกษา ปก.	๑	๑	๑	๑	-	-	-	
เจ้าพนักงานธุรการ ปง.	๑	๑	๑	๑	-	-	-	
พนักงานจ้างตามภารกิจ								
ผู้ช่วยเจ้าพนักงานธุรการ	๑	๑	๑	๑	-	-	-	
พนักงานจ้างทั่วไป								
คนงาน	๑	๑	๑	๑	-	-	-	ว่างเดิม
ศูนย์พัฒนาเด็กเล็กบ้านโคกไพล								
ผู้อำนวยการศูนย์พัฒนาเด็กเล็ก	-	๑	๑	๑	+๑	-	-	กำหนด ตำแหน่งเพิ่ม
ครู อันดับ คศ.๒	๒	๒	๒	๒	-	-	-	
ผู้ช่วยครูผู้ช่วย	๑	๑	๑	๑	-	-	-	
ผู้ดูแลเด็ก (ทักษะ)	-	๑	๑	๑	+๑	-	-	กำหนด ตำแหน่งเพิ่ม
ผู้ดูแลเด็ก (ทั่วไป)	๔	๔	๔	๔	-	-	-	ว่าง ๑ อัตรา
ศูนย์พัฒนาเด็กเล็กบ้านหนองปรือ								
ผู้อำนวยการศูนย์พัฒนาเด็กเล็ก	-	๑	๑	๑	+๑	-	-	กำหนด ตำแหน่งเพิ่ม
ครู อันดับ คศ.๒	๑	๑	๑	๑	-	-	-	
ผู้ดูแลเด็ก (ทักษะ)	๑	๓	๓	๓	+๒	-	-	กำหนด ตำแหน่งเพิ่ม
ผู้ดูแลเด็ก (ทั่วไป)	๓	๓	๓	๓	-	-	-	ว่าง ๑ อัตรา
ศูนย์พัฒนาเด็กเล็กบ้านเจริญสุข								
ผู้อำนวยการศูนย์พัฒนาเด็กเล็ก	-	๑	๑	๑	+๑	-	-	กำหนด ตำแหน่งเพิ่ม
ครู อันดับ คศ.๒	๑	๑	๑	๑	-	-	-	
ผู้ดูแลเด็ก (ทักษะ)	๑	๑	๑	๑	-	-	-	
ศูนย์พัฒนาเด็กเล็กบ้าน ใหม่ไทยลาว								
ผู้อำนวยการศูนย์พัฒนาเด็กเล็ก	-	๑	๑	๑	+๑	-	-	กำหนด ตำแหน่งเพิ่ม
ครู อันดับ คศ.๒	๑	๑	๑	๑	-	-	-	
ผู้ดูแลเด็ก (ทักษะ)	๑	๑	๑	๑	-	-	-	
ศูนย์พัฒนาเด็กเล็กบ้าน หนองผักแว่น								
ผู้อำนวยการศูนย์พัฒนาเด็กเล็ก	-	๑	๑	๑	+๑	-	-	กำหนด ตำแหน่งเพิ่ม
ครู อันดับ คศ.๑	๑	๑	๑	๑	-	-	-	
ผู้ดูแลเด็ก (ทักษะ)		๒	๒	๒	+๒	-	-	กำหนด ตำแหน่งเพิ่ม
ผู้ดูแลเด็ก (ทั่วไป)	๔	๔	๔	๔	-	-	-	ว่าง ๑ อัตรา
ศูนย์พัฒนาเด็กเล็กบ้าน ทดวงศ์สมบูรณ์								
ผู้อำนวยการศูนย์พัฒนาเด็กเล็ก	-	๑	๑	๑	+๑	-	-	กำหนด ตำแหน่งเพิ่ม
ครู อันดับ คศ.๒	๑	๑	๑	๑	-	-	-	
ผู้ดูแลเด็ก (ทั่วไป)	๒	๒	๒	๒	-	-	-	ว่าง ๑ อัตรา

กองสวัสดิการสังคม							
ผู้อำนวยการกองสวัสดิการสังคม (นักบริหารงานสวัสดิการฯ ระดับต้น)	๑	๑	๑	๑	-	-	-
นักพัฒนาชุมชน ปก.	๑	๑	๑	๑	-	-	-
เจ้าพนักงานพัฒนาชุมชน ปง./ชง.	-	๑	๑	๑	+๑	-	-
เจ้าพนักงานธุรการ ปง./ชง.	-	๑	๑	๑	+๑	-	-
พนักงานจ้างตามภารกิจ							
ผู้ช่วยนักพัฒนาชุมชน	๑	๑	๑	๑	-	-	-
ผู้ช่วยเจ้าพนักงานพัฒนาชุมชน	๑	๑	๑	๑	-	-	-
ผู้ช่วยเจ้าพนักงานธุรการ	๑	๑	๑	๑	-	-	-
พนักงานจ้างทั่วไป							
คนงาน	๑	๑	๑	๑	-	-	-
หน่วยตรวจสอบภายใน							
นักวิชาการตรวจสอบภายใน ปก.ชก.	๑	๑	๑	๑	-	-	-

ภาระค่าใช้จ่าย ระยะเวลา ๓ ปี ประมาณการ (ก่อนเพิ่ม ลดตำแหน่ง)

ปีงบประมาณ	งบประมาณรายจ่าย	งบด้านบุคลากร	คิดเป็นร้อยละ
๒๕๖๗	๘๙,๒๕๐,๐๐๐	๑๙,๐๗๘,๐๔๐	๒๑.๓๘
๒๕๖๘	๙๓,๗๑๒,๕๐๐	๑๙,๖๔๒,๐๔๖	๒๐.๙๖
๒๕๖๙	๙๘,๓๙๘,๑๒๕	๒๐,๒๑๐,๘๘๒	๒๐.๕๔

ภาระค่าใช้จ่าย ระยะเวลา ๓ ปี ประมาณการ (หลังเพิ่ม ลดตำแหน่ง)

ปีงบประมาณ	งบประมาณรายจ่าย	งบด้านบุคลากร	คิดเป็นร้อยละ
๒๕๖๗	๘๙,๒๕๐,๐๐๐	๒๑,๐๘๓,๙๑๖	๒๓.๖๒
๒๕๖๘	๙๓,๗๑๒,๕๐๐	๒๑,๗๑๓,๑๙๖	๒๓.๑๗
๒๕๖๙	๙๘,๓๙๘,๑๒๕	๒๒,๓๔๘,๑๓๔	๒๒.๗๑

ประธาน - สำหรับตำแหน่งของบุคลากรแต่ละส่วนราชการ เมื่อวิเคราะห์เทียบกับปริมาณของแต่ละส่วนราชการแล้ว มีท่านใดจะเสนอเพิ่มเติมหรือไม่ ถ้าไม่มีขอมติ ครับ

มติที่ประชุม เห็นชอบ กำหนดตำแหน่งเพิ่มดังนี้

ลำดับ	ส่วนราชการ	ประเภท	ตำแหน่งที่ขอกำหนดเพิ่ม	จำนวน (อัตรา)
๑	สำนักปลัด	พนักงานจ้างตามภารกิจ	- พนักงานขับรถยนต์ - พนักงานขับเครื่องจักรกลขนาดเบา	๑ ๑
		พนักงานจ้างทั่วไป	- พนักงานดับเพลิง	๓
๒	กองช่าง	พนักงานส่วนตำบล	- วิศวกรโยธา ปก./ชง.	๑
๓	กองการศึกษาฯ	พนักงานส่วนตำบล	- ผู้อำนวยการศูนย์พัฒนาเด็กเล็ก	๖
		พนักงานจ้างตามภารกิจ	- ผู้ดูแลเด็ก (ทักษะ)	๕
๔	กองสวัสดิการสังคม	พนักงานส่วนตำบล	- เจ้าพนักงานพัฒนาชุมชน ปง./ชง.	๑
			- เจ้าพนักงานธุรการ ปง./ชง.	๑

มติที่ประชุม เห็นชอบ ยุบเลิกตำแหน่ง ดังนี้

ลำดับ	ส่วนราชการ	ประเภท	ตำแหน่งที่ขอยุบเลิก/เปลี่ยนแปลง	จำนวน (อัตรา)
๑	กองช่าง	พนักงานส่วนตำบล	- นายช่างโยธา ปง./ชง.	๑

ระเบียบวาระที่ ๕ เรื่องอื่น ๆ

ประธาน - เรื่องอื่น ๆ มีท่านใดเสนอเรื่องอะไรบ้างครับถ้าไม่มีผมขอปิดการประชุม

เลิกประชุม เวลา ๑๒.๐๐ น.

(ลงชื่อ)

ผู้จดยางานการประชุม

(นายบุญนำ พงษ์สุริยะ)

เลขานุการคณะกรรมการ



บันทึกข้อความ

ส่วนราชการ คณะกรรมการจัดทำแผนอัตรากำลัง ๓ ปี โทร. ๐ ๓๗๖๐ ๙๘๔๘

ที่ _____ วันที่ ๒๖ มิถุนายน ๒๕๖๖

เรื่อง ขอเชิญร่วมประชุมคณะกรรมการจัดทำแผนอัตรากำลัง ๓ ปี ประจำปี ๒๕๖๗ - ๒๕๖๙

ถึง คณะกรรมการจัดทำแผนอัตรากำลัง ๓ ปี

คำสั่งองค์การบริหารส่วนตำบลทพรราช ที่๓๙๔/๒๕๖๖ เรื่อง แต่งตั้งคณะกรรมการจัดทำแผนอัตรากำลัง ๓ ปี ประจำปี ๒๕๖๗ - ๒๕๖๙ ลงวันที่ ๑๕ มิถุนายน ๒๕๖๖ ซึ่งท่านได้รับแต่งตั้งให้เป็นคณะกรรมการในการจัดทำแผนอัตรากำลัง ๓ ปี ขององค์การบริหารส่วนตำบลทพรราช ดังนั้น เพื่อเป็นการเตรียมการ วางแผน การกำหนดอัตรากำลัง ยุบเลิกตำแหน่ง ของส่วนราชการในสังกัด องค์การบริหารส่วนตำบลทพรราช เป็นไปด้วยความเรียบร้อย จึงเชิญคณะกรรมการจัดทำแผนอัตรากำลังเข้าร่วมประชุม วิเคราะห์วางแผน การจัดทำแผนอัตรากำลัง ๓ ปี ประจำปีงบประมาณ ๒๕๖๗ - ๒๕๖๙ ในวันที่ ๓๐ มิถุนายน ๒๕๖๖ เวลา ๐๙.๐๐ น. ณ ห้องประชุมองค์การบริหารส่วนตำบลทพรราช และขอให้คณะกรรมการเตรียมเอกสารสถิติปริมาณงานของส่วนราชการและรายละเอียดเกี่ยวกับจำนวนบุคลากรในสังกัด ให้ฝ่ายเลขาก่อนวันประชุม เพื่อเตรียมการวิเคราะห์ค่างานและอัตรากำลังคนด้วย

จึงแจ้งมาเพื่อเข้าร่วมประชุมตามวันและเวลาดังกล่าว

(นายพรพงษ์ เสาวคนธ์)

ประธานคณะกรรมการ/

นายกองค์การบริหารส่วนตำบลทพรราช

สำเนาแจกจ่าย

๑. ปลัด อบต.
๒. รองปลัด อบต.
๓. หัวหน้าส่วนราชการ
๔. นักทรัพยากรบุคคล

-ทพร
๒๖ มิ.ย. ๖๖

-ทพร
๒๖ มิ.ย. ๖๖

ทพร
๒๖ มิ.ย. ๖๖

๒๖ มิ.ย. ๖๖

ระเบียบวาระการประชุม
คณะกรรมการจัดทำแผนอัตรากำลัง ๓ ปี
ครั้งที่ ๑/๒๕๖๖

วันที่ ๓๐ มิถุนายน ๒๕๖๖ เวลา ๐๙.๐๐ น.
ณ ห้องประชุมองค์การบริหารส่วนตำบลทัพราช

ระเบียบวาระที่ ๑. เรื่องที่ประธานแจ้งให้ที่ประชุมทราบ

๑.๑ คำสั่งองค์การบริหารส่วนตำบลทัพราช ที่ ๓๙๔/๒๕๖๖ ลงวันที่ ๑๕ มิถุนายน ๒๕๖๖ เรื่องแต่งตั้งคณะกรรมการจัดทำแผนอัตรากำลัง ๓ ปี ประจำปีงบประมาณ ๒๕๖๗ - ๒๕๖๙ ดังนี้

๑.๑.๑	นายกองค์การบริหารส่วนตำบล	ประธานคณะกรรมการ
๑.๑.๒	ปลัดองค์การบริหารส่วนตำบล	คณะกรรมการ
๑.๑.๓	ผู้อำนวยการกองคลัง	คณะกรรมการ
๑.๑.๔	ผู้อำนวยการกองช่าง	คณะกรรมการ
๑.๑.๕	ผู้อำนวยการกองการศึกษา	คณะกรรมการ
๑.๑.๖	ผู้อำนวยการกองสวัสดิการสังคม	คณะกรรมการ
๑.๑.๗	หัวหน้าสำนักปลัด	คณะกรรมการ/เลขานุการ
๑.๑.๘	นักทรัพยากรบุคคล	ผู้ช่วยเลขานุการ

๑.๒ คณะกรรมการมีหน้าที่ จัดทำแผนอัตรากำลัง ๓ ปี ขององค์การบริหารส่วนตำบลทัพราช ประจำปีงบประมาณ ๒๕๖๗-๒๕๖๙ โดยให้สอดคล้องและคำนึงถึงภารกิจ อำนาจหน้าที่ตามกฎหมายกำหนด แผนและขั้นตอนการกระจายอำนาจให้แก่องค์กรปกครองส่วนท้องถิ่น กฎหมายว่าด้วยสภาพัฒนาการและองค์การบริหารส่วนตำบล ลักษณะงานที่ต้องปฏิบัติ ความยากและคุณภาพของงาน และปริมาณงานของส่วนราชการต่าง ๆ ในองค์การบริหารส่วนตำบล รวมทั้งภาระค่าใช้จ่ายขององค์การบริหารส่วนตำบลที่จะต้องจ่ายในด้านบุคคล และการจัดสรรเงินงบประมาณขององค์การบริหารส่วนตำบล ตลอดระยะเวลา ๓ ปี อย่างน้อยต้องประกอบด้วยสาระสำคัญดังนี้

๑.๒.๑ ศึกษาวิเคราะห์อำนาจหน้าที่และภารกิจความรับผิดชอบขององค์การบริหารส่วนตำบล ในช่วงระยะเวลา ๓ ปี

๑.๒.๒ ศึกษาวิเคราะห์ความต้องการกำลังคนทั้งหมดขององค์การบริหารส่วนตำบลในช่วงระยะเวลา ๓ ปี ว่าต้องการกำลังคน ประเภทใด ระดับใด จำนวนเท่าไร จึงจะสามารถปฏิบัติงานตามภารกิจที่อยู่ในอำนาจหน้าที่และความรับผิดชอบได้อย่างมีประสิทธิภาพ

๑.๒.๓ ศึกษาวิเคราะห์ประเมินความต้องการกำลังคนที่มีอยู่ในปัจจุบันและกำลังคน ที่ขาดอยู่และต้องการเพิ่มขึ้น อัตราความต้องการกำลังคนเพิ่มขึ้นเนื่องจากการขยายงานหรือได้รับมอบหมายเพิ่มขึ้น อัตราการสูญเสียกำลังคนในแต่ละปี ตลอดระยะเวลา ๓ ปี

๑.๒.๔ ศึกษาวิเคราะห์การวางแผนการใช้กำลังคน เป็นการวางแผนเพื่อให้มีการใช้กำลังคนที่มีอยู่ในองค์การบริหารส่วนตำบลให้เกิดประโยชน์สูงสุด โดยสำรวจและประเมินความรู้ความสามารถของกำลังคนที่มีอยู่ การพัฒนาหรือฝึกอบรมกำลังคนที่มีอยู่ให้มีประสิทธิภาพสูงขึ้น และใช้กำลังคนที่มีอยู่ให้เหมาะสมกับความรู้ความสามารถของแต่ละคน

๑.๒.๕ ศึกษาวิเคราะห์ การจัดโครงสร้างการแบ่งส่วนราชการ การกำหนดหน้าที่ความรับผิดชอบของแต่ละส่วนราชการ การแบ่งงานภายในส่วนราชการ การกำหนดตำแหน่งและระดับตำแหน่งต่างๆ ในแต่ละส่วนราชการ

๑.๒.๖ พิจารณาให้ความเห็น เสนอแนะ ทบทวน และขอปรับปรุงแผนอัตรากำลังตลอดระยะเวลา ๓ ปี ประจำปีประมาณ ๒๕๖๗ -๒๕๖๙

ระเบียบวาระที่ ๒ รับรองรายงานการประชุมครั้งที่ผ่านมา

ระเบียบวาระที่ ๓ เรื่องสืบเนื่องจากการประชุมครั้งที่ผ่านมา

ระเบียบวาระที่ ๔ เรื่องเสนอเพื่อพิจารณา

พิจารณาแผนอัตรากำลัง ๓ ปี ขององค์การบริหารส่วนตำบลทพรราช โดยเสนอปริมาณงาน จำนวนบุคลากรในสังกัด เป็นรายส่วนราชการ

ระเบียบวาระที่ ๕ เรื่องอื่น ๆ

